

## **SMLOUVA o zřízení věcného břemene - služebnosti č.: ZP-014330059445/001**

### **Město Pelhřimov**

sídlo: Masarykovo náměstí 1, 393 01 Pelhřimov  
IČO: 00248801  
DIČ: CZ00248801  
Zastoupena: Ladislav Med, starosta  
Zastoupena:2 Zdeněk Jaroš, místostarosta  
vlastnický podíl: 1/1

(dále jen „Obtížená“)

na straně jedné

a

### **E.ON Distribuce, a.s.**

se sídlem: F.A. Gerstnera 2151/6, České Budějovice 7, 370 01 České Budějovice  
IČO: 280 85 400  
DIČ: CZ 280 85 400  
zapsána: v OR vedeném Krajským soudem v Českých Budějovicích, spisová značka B 1772  
zastoupená: Ing. Martin Nováček, Manažer věcných břemen, na základě Pověření ze dne 28.01.2019  
bankovní spojení: Komerční banka a.s., pobočka České Budějovice  
číslo účtu: [REDACTED]

(dále jen „Oprávněná“)

na straně druhé

(Obtížená a Oprávněná společně rovněž jako „Smluvní strany“)

uzavřely níže uvedeného dne, měsíce a roku tuto:

## **Smlouvu o zřízení věcného břemene – služebnosti**

č.: ZP-014330059445/001 (dále jen „Smlouva“)

k provedení (v souladu s) ustanovení § 59 odst. 2 zákona č. 458/2000 Sb., energetický zákon, v platném znění, a § 1257 a násl. zákona č. 89/2012 Sb., občanský zákoník

### **ČLÁNEK I. - Úvodní ujednání**

- 1.1. Oprávněná je provozovatelem distribuční soustavy (dále jen „PDS“) na území vymezeném licenci. Distribuční soustava je provozována ve veřejném zájmu. PDS má povinnost zajišťovat spolehlivé provozování, obnovu a rozvoj distribuční soustavy na území vymezeném licenci, přičemž zřízení tohoto věcného břemene je ze strany Oprávněné jedním ze zákonem daných předpokladů pro plnění této povinnosti.
- 1.2. Obtížená prohlašuje, že je jediným a výlučným vlastníkem pozemku parc.č. 2193/36, 2193/37, 2206/42 v katastrálním území Pelhřimov, obec Pelhřimov, okres Pelhřimov (dále jen „Pozemek“).

**Kontakty ve věci smlouvy o VB:**

- ve věcech technických:  
- na zhotovitele smlouvy:

[REDACTED]

ZP-014330059445 1060001501 001-HRD

- 1.3. Katastrální úřad pro Vysočinu, Katastrální pracoviště Pelhřimov eviduje Pozemek zapsaný v katastru nemovitostí na LV č. 10001 pro katastrální území Pelhřimov.
- 1.4. Pozemek se nachází na území vymezeném licencí, v němž Oprávněná provozuje distribuční soustavu. Oprávněná má povinnost zřídit věcné břemeno umožňující zřídit a provozovat ve smyslu § 59 odst. 1 písm. e) energetického zákona na Pozemku zařízení distribuční soustavy.
- 1.5. Distribuční soustava je liniovou stavbou ve smyslu § 509 zákona č. 89/2012 Sb., občanský zákoník a nejedná se tak o součást pozemku.

## ČLÁNEK II. - Předmět Smlouvy

- 2.1. Předmětem Smlouvy je zřízení a vymezení věcného břemene podle § 59 odst. 2 energetického zákona a to jako osobní služebnost ve prospěch PDS dle tohoto zákona (dále též jen „věcné břemeno“). Obsah věcného břemene je specifikován v článku III. této Smlouvy na Pozemku ve prospěch Oprávněné v rozsahu uvedeném ve Smlouvě a vyplývajícím z příslušných ustanovení energetického zákona.

## ČLÁNEK III. - Specifikace věcného břemene

- 3.1. Smluvní strany se dohodly, že Obtížená, jako vlastník Pozemku, zřizuje k Pozemku ve prospěch Oprávněné právo odpovídající věcnému břemenu podle § 59 odst. 2 energetického zákona, když jeho obsah a rozsah jeho výkonu je blíže uveden v příslušných ustanovení energetického zákona.
- 3.2. Smluvní strany berou na vědomí, že se změnou vlastníka Pozemku přechází i práva a povinnosti vyplývající z věcného břemene na nabyvatele Pozemku.
- 3.3. Oprávněná je vlastníkem a provozovatelem stavby „**Rek. NTL a STL Pelhřimov, Jiráskova, Řemenovská**“. Smluvní strany se za účelem umístění distribuční soustavy - **Plynovod** (dále jen „distribuční soustava“) na Pozemku a za účelem jejího provozování dohodly na zřízení věcného břemene, jehož obsahem je právo Oprávněné zřídit, provozovat, opravovat a udržovat distribuční soustavu na Pozemku. Věcné břemeno zahrnuje též právo Oprávněné zřídit, mít a udržovat na Pozemku potřebné obslužné zařízení, jakož i právo provádět na distribuční soustavě úpravy za účelem její obnovy, výměny, modernizace nebo zlepšení její výkonnosti, včetně jejího odstranění.
- 3.4. Rozsah věcného břemene podle této Smlouvy vymezuje:
  - Geometrický plán č.: 5116-190087/2020 zhotovený firmou Hrdlička spol. s r. o., který ověřil(a) Ing. Martin Klečka dne 29.06.2020 pod č.: 226/2020 a za Katastrální úřad pro Vysočinu, Katastrální pracoviště Pelhřimov potvrdil(a) Ing. Jaroslava Cabadajová dne 01.07.2020 pod č.: 897/2020-304

Citovaný geometrický plán je přílohou a nedílnou součástí této Smlouvy.

- 3.5. Obtížená z věcného břemene bere na vědomí, že distribuční soustava je chráněna ochrannými pásmy dle energetického zákona. Ochranné pásmo slouží k zajištění spolehlivého provozu distribuční soustavy a k ochraně života, zdraví a majetku osob.
- 3.6. Obtížená z věcného břemene je povinna strpět výkon práva Oprávněné vyplývající z této Smlouvy a energetického zákona a zdržet se veškeré činnosti, co vede k ohrožení součásti distribuční soustavy a omezení výkonu tohoto práva Oprávněné.
- 3.7. Věcné břemeno zřízené touto Smlouvou se sjednává jako časově neomezené a zaniká v případech stanovených zákonem.

## ČLÁNEK IV. - Další práva

- 4.1. Oprávněná z věcného břemene má ve vztahu k Pozemku dále oprávnění ve smyslu ustanovení § 59 odst. 1 písm. f) a g) energetického zákona, především pak právo vstupovat a vjíždět na Pozemek v souvislosti s realizací práv vyplývajících jí z věcného břemene podle čl.3.3. této Smlouvy.
- 4.2. Oprávněná je povinna při výkonu oprávnění popsaných shora postupovat coby PDS striktně ve smyslu § 59 odst. 4 energetického zákona, tj. co nejvíce šetřit práva Obtížená a vstup na Pozemek jí bezprostředně oznámit. Po skončení prací je povinna uvést Pozemek do předchozího stavu, a není-li to možné s ohledem na povahu provedených prací, do stavu odpovídajícího předchozímu účelu nebo užívání Pozemku a bezprostředně oznámit tuto skutečnost Obtížená. Po provedení odstranění nebo okleštění stromů je povinna na svůj náklad provést likvidaci vzniklého klesu a zbytků po těžbě.

## ČLÁNEK V. - Cena a platební podmínky

- 5.1. Věcné břemeno podle této Smlouvy se zřizuje úplatně.
- 5.2. Jednorázová náhrada za zřízení věcného břemene se sjednává ve výši **222330,- Kč bez DPH** (slovy: dvěstědvacetdvatisíctřítatřicet korun českých). K této částce bude připočtena platná sazba DPH.
- 5.3. Jednorázová úplata, která odpovídá hodnotě zřizovaného práva, bude Obtížená uhrazena na základě daňového dokladu – faktury s termínem splatnosti min. 21 dnů, vystavené Obtíženou nejpozději do 15 dnů ode dne nabytí účinnosti této Smlouvy. Den nabytí účinnosti této smlouvy je dnem uskutečnění zdanitelného plnění.

Daňový doklad – faktura musí být vystavena na fakturační společnost: **E.ON Distribuce, a.s.**

**Povinná poznámka – uvedení čísla Smlouvy na daňovém dokladu (faktuře):**

Úhrada věcného břemene dle Smlouvy E.ON číslo **ZP-014330059445/001**

Daňový doklad - faktura bude zaslána na adresu: **E.ON Distribuce Faktury, P.O.Box 13, Praha 225 13.**

## ČLÁNEK VI. - Vklad věcného břemene do veřejného seznamu

- 6.1. Smluvní strany se dohodly, že návrh na zahájení řízení o zápisu práva věcného břemene zřizovanému touto Smlouvou k Pozemku do katastru nemovitostí bude podán příslušnému katastrálnímu úřadu Oprávněnou. Správní poplatek za návrh na zahájení řízení o povolení vkladu práva do katastru nemovitostí uhradí Oprávněná.
- 6.2. Věcné břemeno podle této Smlouvy vzniká v souladu s ustanovením občanského zákoníku zápisem do veřejného seznamu (katastr nemovitostí). Právní účinky zápisu nastávají k okamžiku, kdy návrh na zápis došel příslušnému katastrálnímu úřadu.

## ČLÁNEK VII. - Doložka dle zákona o obcích

- 7.1. Obtížená z věcného břemene prohlašuje, že tato Smlouva je uzavřena v souladu s ustanovením § 41 odst. 2 zákona č. 128/2000 Sb., o obcích v platném znění.
- 7.2. Smlouva podléhá ve smyslu zákona č.340/2015 Sb., o zvláštních podmínkách účinnosti některých smluv, uveřejňování těchto smluv a o registru smluv (zákon o registru smluv) uveřejnění v registru smluv. Smluvní strany se dohodly, že Obtížená zajistí uveřejnění Smlouvy v registru smluv dle § 6 odst. 1 zákona o registru smluv, a to nejpozději do 1 měsíce od uzavření Smlouvy. Obtížená se zavazuje za účelem podání návrhu na

vklad doložit Oprávněné potvrzení o řádném uveřejnění Smlouvy. Konvertovaná podoba potvrzení o uveřejnění smlouvy se stane nedílnou součástí Smlouvy.

7.3. Tento právní vztah byl schválen Radou města Pelhřimova usnesením č. 57/15/2017/R ze dne 7.6.2017.

### **ČLÁNEK VIII. - Ostatní ujednání**

- 8.1. Smluvní strany se zavazují, že pokud příslušný katastrální úřad vyzve účastníky k odstranění případných nedostatků návrhu na zahájení řízení o povolení vkladu, případně listiny, na základě které má být právo zapsáno, vyvinou potřebnou součinnost k jejich odstranění ve stanovené lhůtě.
- 8.2. V případě, že příslušný katastrální úřad v řízení o povolení vkladu řízení zastaví či zamítne, Smluvní strany se zavazují poté uzavřít ve lhůtě do 30-ti kalendářních dní ode dne doručení rozhodnutí katastrálního úřadu o zastavení či zamítnutí vkladu oběma Smluvními stranám novou Smlouvu s totožným obsahem za stejných cenových podmínek, ve které budou odstraněny všechny nedostatky, které bránily povolení vkladu práva dle této Smlouvy, bude-li to možné.
- 8.3. Oprávněná je povinna (prostřednictvím mandátáře) doručit kopii návrhu na zahájení řízení o povolení vkladu práva do KN s vyznačením data přijetí (podání) na KP KÚ (nebo jiného dokladu o doručení – doručenkou) do 5-ti pracovních dnů na adresu Obtíženě ode dne podání na katastrálním úřadě. Smluvní strany si mohou smluvně dohodnout i jiný (alternativní) způsob doručení návrhu na zahájení řízení, například faxem, e-mailem apod..

### **ČLÁNEK IX. – OCHRANA OSOBNÍCH ÚDAJŮ:**

- 9.1 V tomto článku jsou uvedeny základní informace o zpracování osobních údajů zástupců Obtíženě Oprávněnou. Podrobné informace jsou dostupné na [www.eon-distribuce.cz](http://www.eon-distribuce.cz) v sekci Ochrana osobních údajů.
- 9.2 Oprávněná bude zpracovávat osobní údaje zástupce Obtíženě na základě svého oprávněného zájmu pro účely přípravy, uzavření a plnění této Smlouvy, vnitřní evidence a kontroly, ochrany právních nároků a provozních potřeb. Proti takovému zpracování má zástupce Obtíženě právo podat námitku.
- 9.3 Podpisem této Smlouvy zástupce Obtíženě potvrzuje, že se seznámil s informacemi uvedenými v tomto článku a dalšími informacemi o zpracování osobních údajů dostupnými na [www.eon-distribuce.cz](http://www.eon-distribuce.cz) v sekci Ochrana osobních údajů, a to včetně práv, které Obtíženě a jejím zástupcům náleží.

### **ČLÁNEK X. - Závěrečná ujednání**

- 10.1. Smlouva nabývá účinnosti dnem jejího uveřejnění v registru smluv dle § 6 odst. 1 zákona o registru smluv. Pro případ, že Smlouva není uzavírána za přítomnosti obou Smluvních stran, platí, že Smlouva nebude uzavřena, pokud ji Obtížená či Oprávněná podepíše s jakoukoliv změnou či odchylkou, byť nepodstatnou, nebo dodatkem, ledaže druhá Smluvní strana takovou změnu či odchylku nebo dodatek následně schválí.
- 10.2. Smlouva může být měněna nebo doplňována pouze formou vzestupně číslovaných písemných dodatků podepsaných oběma Smluvními stranami.
- 10.3. Smlouva a právní vztahy z ní vyplývající se řídí právním řádem České republiky.
- 10.4. Na právní vztahy vyplývající nebo související s touto Smlouvou a v ní nebo v energetickém zákoně výslovně neupravené se přiměřeně uplatní ustanovení občanského zákoníku.
- 10.5. Smlouva je sepsána v 3 stejnopisech, z nichž po jednom obdrží Obtížená a Oprávněná a jeden stejnopis bude Oprávněnou použit pro účely příslušného řízení o zápisu věcného břemene do katastru nemovitostí.

- 10.6. Smluvní strany prohlašují, že si Smlouvu před jejím podpisem přečetly, že byla uzavřena po vzájemné dohodě, podle jejich pravé a svobodné vůle, dobrovolně, určitě, vážně a srozumitelně, nikoliv v tísní, pod nátlakem ani za nápadně nevýhodných podmínek, což stvrzují svými podpisy. Smluvní strany prohlašují, že Smlouva představuje úplnou dohodu o veškerých jejích náležitostech a neexistují náležitosti, které by Smluvní strany neujednaly.
- 10.7. Smluvní strany stvrzují, že plnění z této smlouvy je plněním ve vztahu k veřejnoprávní korporaci a veřejným prostředkům, a tudíž že skutečnosti a údaje uvedené ve smlouvě nejsou obchodním tajemstvím.

Obtížena:

V Pelhřimově, dne: 26. 08. 2020

[Redacted signature area]

[Redacted signature area]

[Redacted signature area]

[Redacted signature area]

[Redacted signature area]

Oprávněná:

V Českých Budějovicích, dne: 18. 08. [Redacted]

[Redacted signature area]

[Redacted signature area]

[Redacted signature area]

[Redacted signature area]

[Redacted signature area]



Seznam souřadnic (S-JTSK):			
Souřadnice pro zápis do KN	Y	X	kk
Číslo bodu			
2	694602.33	1123011.00	3
3	694599.55	1123007.09	3
4	694597.21	1123009.54	3
5	694596.62	1123017.52	3
6	694596.02	1123016.72	3
7	694596.54	1123008.80	3
8	694599.67	1123005.52	3
9	694603.17	1123010.45	3
11	694069.15	1123229.79	3
12	694062.21	1123232.58	3
13	694059.55	1123226.39	3
14	694060.47	1123225.99	3
15	694062.73	1123231.24	3
16	694068.78	1123228.86	3
17	694542.17	1123197.72	3
18	694540.43	1123189.13	3
19	694534.31	1123170.18	3
20	694525.76	1123146.46	3
21	694522.09	1123139.65	3
22	694520.98	1123137.40	3
23	694520.16	1123134.60	3
24	694519.90	1123133.36	3
25	694517.76	1123133.63	3
26	694508.84	1123135.18	3
27	694497.16	1123137.57	3
28	694478.13	1123142.00	3
29	694474.65	1123142.90	3
30	694475.77	1123146.76	3
33	694474.80	1123147.00	3
34	694473.68	1123143.14	3
35	694465.67	1123145.04	3
36	694465.44	1123144.07	3
37	694473.87	1123142.07	3
38	694477.92	1123141.03	3
39	694496.96	1123136.59	3
40	694508.67	1123134.19	3
41	694517.59	1123132.65	3
42	694520.68	1123132.26	3
43	694521.12	1123134.34	3
44	694521.92	1123137.04	3
45	694522.76	1123138.76	3
46	694526.88	1123136.71	3
47	694527.45	1123134.60	3
48	694528.41	1123134.86	3
49	694527.73	1123137.41	3
50	694523.22	1123139.65	3
51	694526.67	1123146.05	3
52	694535.27	1123169.89	3
53	694541.40	1123188.87	3
54	694543.15	1123197.52	3
55	694436.16	1123257.78	3
56	694431.75	1123255.67	3
57	694432.64	1123253.91	3
58	694428.56	1123252.54	3
59	694426.88	1123251.74	3
60	694427.32	1123250.84	3
61	694428.94	1123251.62	3
62	694433.11	1123253.02	3
63	694433.78	1123251.82	3
64	694436.24	1123245.43	3
65	694438.42	1123239.13	3
66	694439.54	1123233.30	3
67	694440.56	1123225.91	3
68	694440.86	1123219.39	3
71	694440.91	1123218.39	3
72	694441.34	1123210.28	3
73	694441.41	1123204.92	3
76	694441.42	1123203.92	3
77	694441.53	1123198.26	3
78	694442.07	1123188.05	3
79	694442.17	1123182.29	3
80	694442.54	1123176.41	3
81	694442.48	1123175.18	3
82	694442.68	1123172.19	3
83	694443.62	1123165.16	3
84	694437.11	1123164.26	3
85	694428.38	1123163.80	3
86	694420.75	1123163.15	3

Seznam souřadnic (S-JTSK):			
Souřadnice pro zápis do KN	Y	X	kk
Číslo bodu			
87	694419.33	1123163.57	3
88	694417.67	1123163.92	3
89	694398.94	1123169.03	3
90	694396.90	1123169.75	3
91	694383.08	1123173.63	3
92	694378.83	1123174.74	3
93	694363.27	1123177.87	3
94	694351.79	1123179.29	3
95	694351.66	1123178.30	3
96	694363.11	1123176.88	3
97	694378.60	1123173.77	3
98	694382.88	1123172.65	3
99	694396.58	1123168.80	3
100	694398.62	1123168.08	3
101	694417.43	1123162.95	3
102	694419.07	1123162.61	3
103	694420.64	1123162.13	3
104	694428.46	1123162.80	3
105	694436.69	1123163.23	3
106	694436.72	1123162.82	3
107	694433.69	1123152.66	3
108	694434.63	1123152.32	3
109	694437.74	1123162.70	3
110	694437.69	1123163.33	3
111	694443.72	1123164.16	3
112	694443.75	1123163.65	3
113	694444.36	1123160.50	3
114	694451.28	1123152.18	3
115	694450.14	1123149.00	3
116	694451.08	1123148.66	3
117	694452.42	1123152.38	3
118	694445.30	1123160.94	3
119	694444.75	1123163.77	3
120	694444.74	1123164.30	3
121	694443.68	1123172.29	3
122	694443.48	1123175.20	3
123	694443.54	1123176.43	3
124	694443.17	1123182.33	3
125	694443.07	1123188.07	3
126	694442.53	1123198.27	3
127	694442.41	1123204.62	3
128	694442.34	1123210.30	3
129	694441.93	1123218.08	3
132	694441.87	1123219.08	3
133	694441.56	1123226.01	3
134	694440.53	1123233.48	3
135	694439.39	1123239.39	3
136	694437.18	1123245.79	3
137	694434.70	1123252.24	3
138	694433.79	1123253.85	3
139	694433.11	1123255.21	3
140	694436.59	1123256.87	3
141	694601.87	1123008.61	3
142	694601.07	1123009.22	3
143	694603.99	1123011.73	3
144	694603.28	1123012.47	3
145	694061.81	1123231.66	3
146	694525.61	1123138.46	3
147	694521.90	1123139.27	3
148	694476.13	1123148.33	3
149	694475.16	1123148.54	3
150	694450.67	1123154.48	3
151	694448.79	1123155.17	3
152	694436.25	1123203.81	3
153	694436.22	1123204.81	3
154	694445.36	1123218.19	3
155	694445.26	1123219.19	3
156	694435.49	1123217.94	3
157	694435.43	1123218.95	3
158	694427.81	1123251.08	3
159	694427.40	1123251.99	3
160	694435.18	1123257.31	3
161	694435.63	1123256.41	3
162	694425.61	1123163.58	3
163	694428.04	1123162.76	3
164	694436.80	1123159.56	3
165	694435.85	1123159.91	3

VÝKAZ DOSAVADNÍHO A NOVÉHO STAVU ÚDAJŮ KATASTRU NEMOVITOSTÍ																
Dosavadní stav						Nový stav										
Označení pozemku	Výměra parcely		Druh pozemku	Označení pozemku	Výměra parcely		Druh pozemku	Typ stavby	Způsob určení	Porovnání se stavem evidencí přírodních rotací						
	ha	m <sup>2</sup>			ha	m <sup>2</sup>				Způsob využití	Způsob využití	výměr	Číslo listu vlastnický	Výměra dílu	Označení dílu	
parc. číslo	ha	m <sup>2</sup>	Způsob využití	parc. číslo	ha	m <sup>2</sup>	Způsob využití	Způsob využití	výměr	číslo katastru nemovitostí	úřadová čísla evidencí	vlastnický	ha	m <sup>2</sup>	číslo	
2059/1										2059/1						
2193/35										2193/35						7092
2193/36										2193/36						10001
2193/37										2193/37						10001
2206/42										2206/42						10001
3383/4										3383/4						7092
3412/1										3412/1						7092

Oprávněný: dle amlovy

Druh věcného břemene: Zřízení a provozování distribuční soustavy.

GEOMETRICKÝ PLÁN	Geometrický plán ověřit úředně oprávněný zeměměřičský inženýr	Stavopis ověřit úředně oprávněný zeměměřičský inženýr:
pro Vymezení rozsahu věcného břemene k části pozemku	Jméno, příjmení: Ing. Martin Klečka	Jméno, příjmení: Ing. Martin Klečka
	Číslo pozemky seznamu úředně oprávněných zeměměřičských inženýrů: 1938/2000	Číslo pozemky seznamu úředně oprávněných zeměměřičských inženýrů: 1938/2000
	Dne: 29.6.2020 Číslo: 226/2020	Dne: 2.7.2020 Číslo: 226/2020
	Náležitosti a přenosy odpovídá právním předpisům.	Tento stavopis odpovídá geometrickému plánu v elektronické podobě uloženému v dokumentu katastrálního úřadu.
Vytvořitel: HRDLÍČKA spol. s r. o. Velké náměstí 7 Strakonice 386 01 tel.: 383 321 226	Katastrální úřad souhlasí s účelovým parcl.	Ověření stavopisu geometrického plánu v listinné podobě.
Číslo plánu: 5116-190087/2020	KÚ pro Vysoučnu KP Pelhřimov Ing. Jaroslava Cabadajová PGP-897/2020-304 2020.07.01 13:29:39 CEST	
Obec: Pelhřimov		
Kat. území: Pelhřimov		
Mapový list: Pelhřimov 7-1/13, 7-1/31, 7-1/32 (DKM)		
Dosevzdání vlastním pozemků byla poskytnuta možností seznamů se v listinné podobě rekonstruovaných nových hranic, které byly označeny předepsaným způsobem.		



1



1630/72

1630/87

1630/86

3383/4

2193/35

2193/139

3383/8

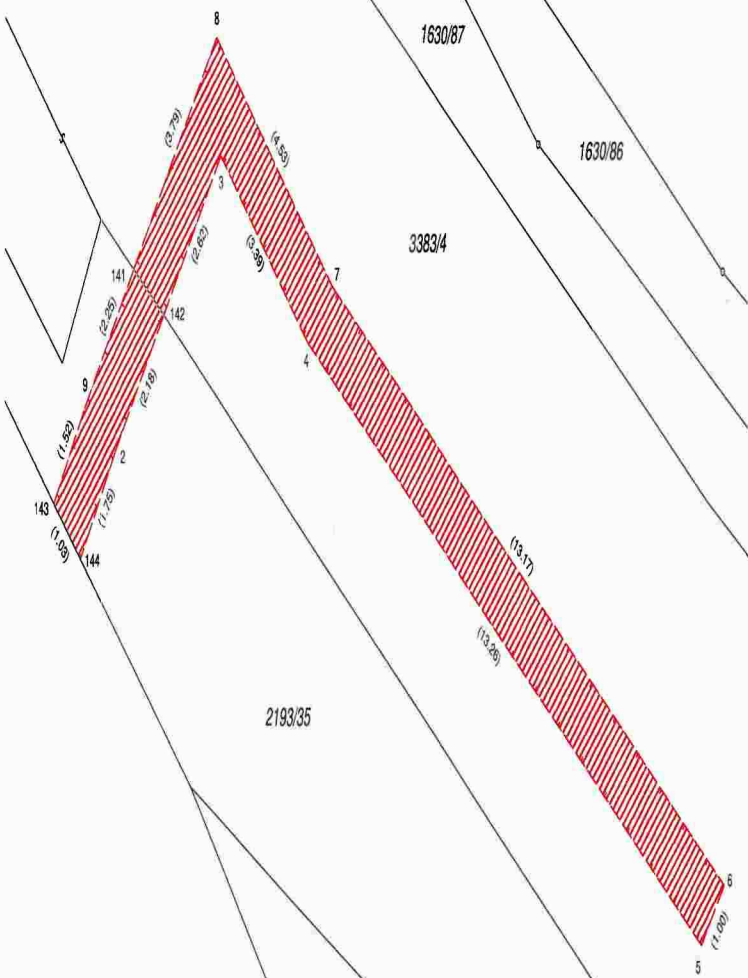

2



2056/1

2059/1

3412/1

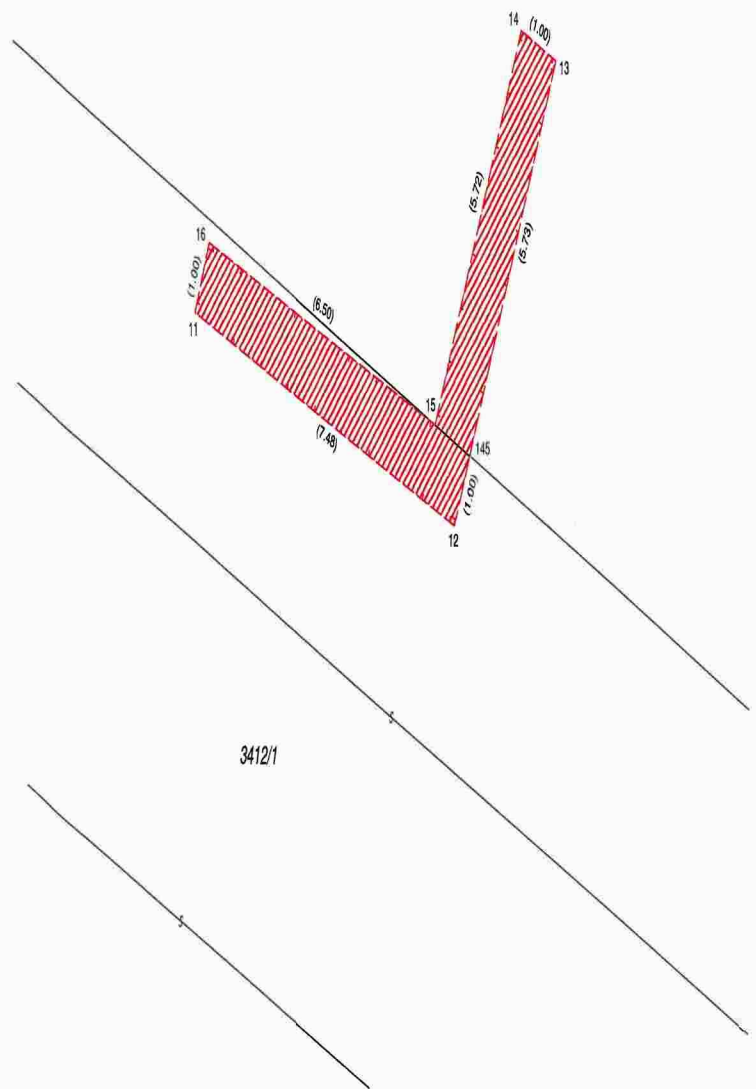

2206/40

2206/41

2206/15

2206/42

2206/45

2206/44

2206/96

2206/97

2206/43

3





1620/10



S ↑

6

2193/9

2193/10

2193/11

2193/37

2206/51

2206/49

2206/89

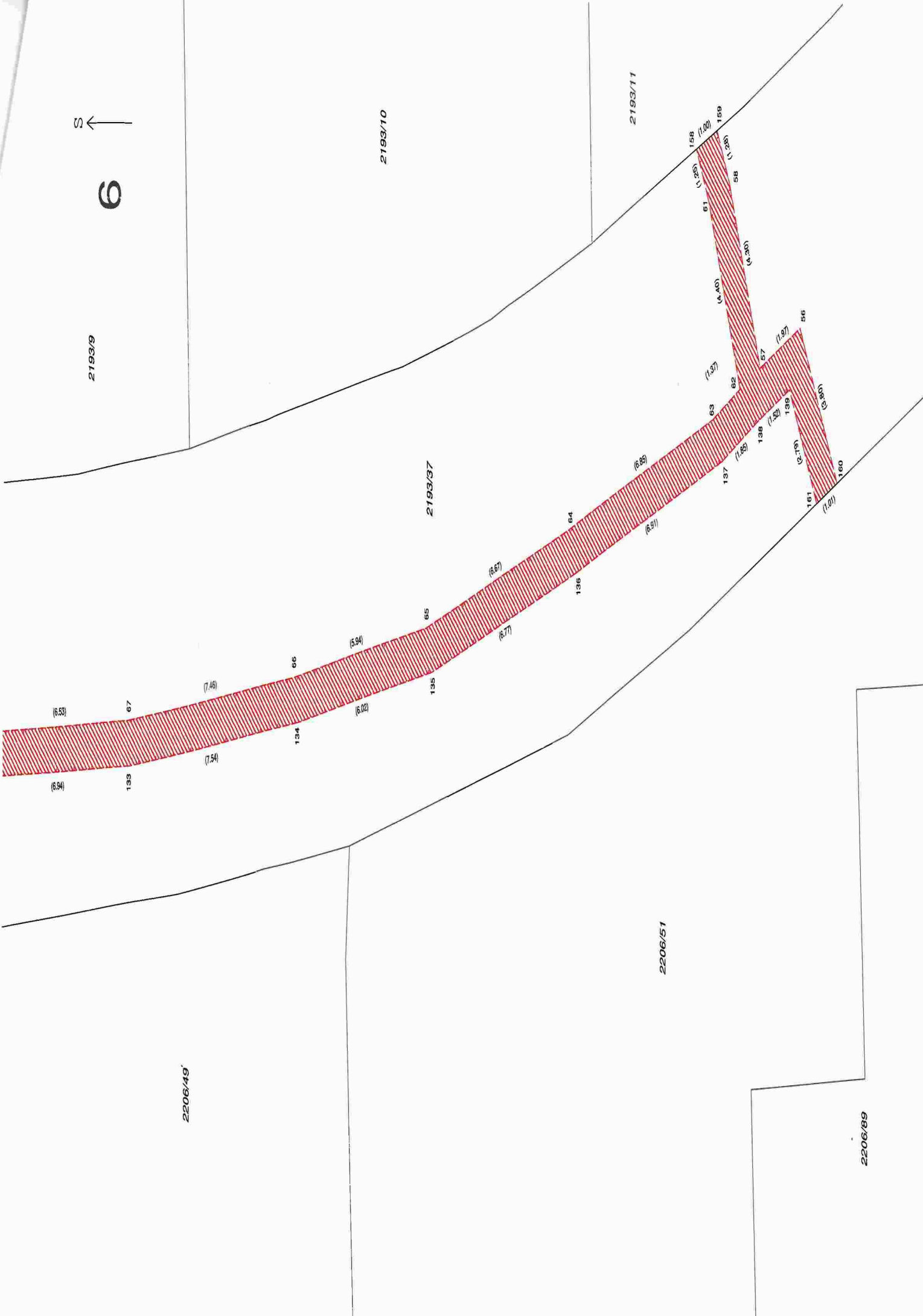



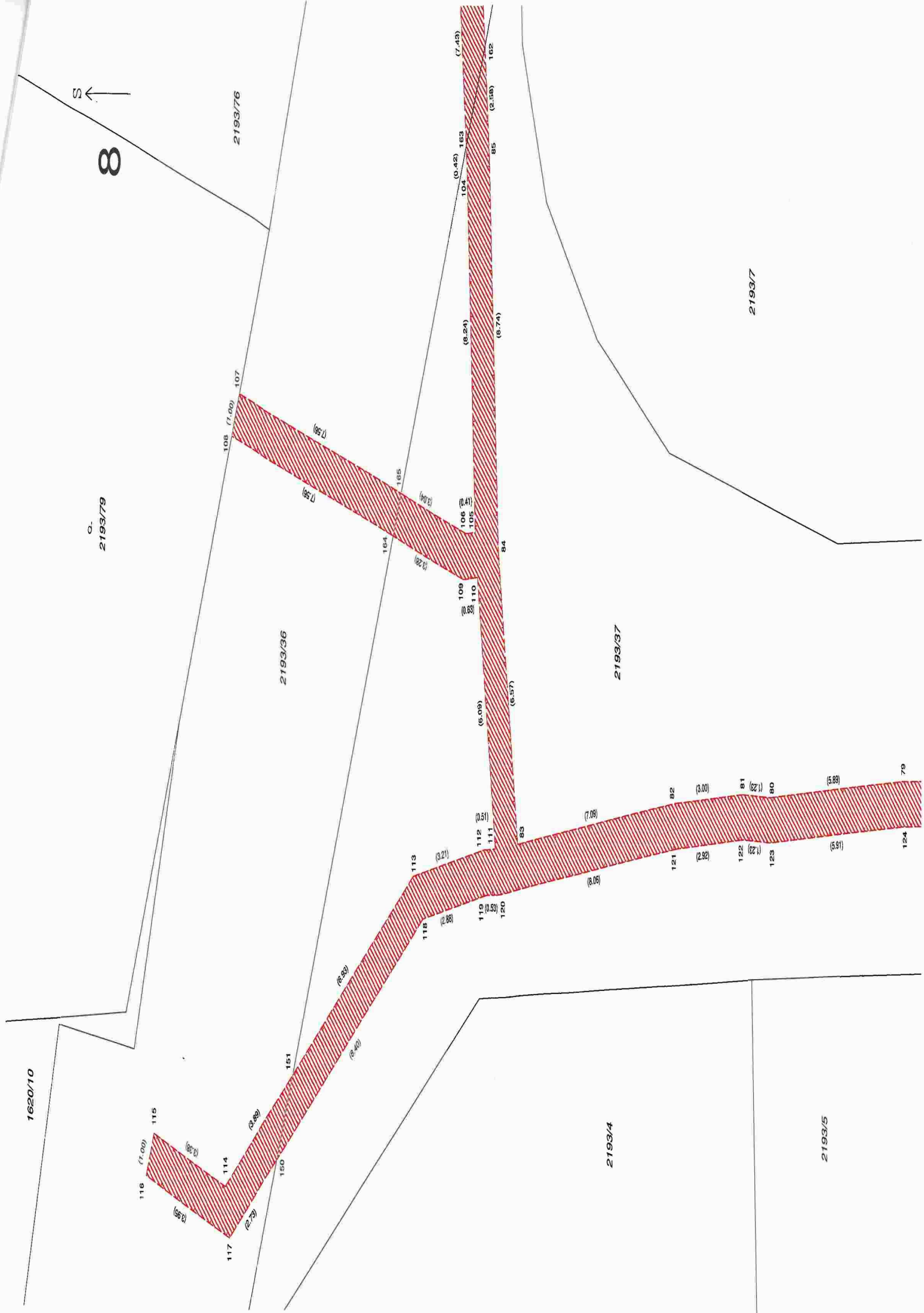

2193/79

2193/76

2193/36

2193/37

2193/7

1620/10

2193/4

2193/5

8



116 (7.00)  
115 (6.32)  
114 (2.29)  
117 (2.29)  
150 (2.88)  
151 (3.40)  
118 (2.86)  
119 (1.53)  
120 (2.86)  
112 (3.21)  
111 (3.51)  
113 (3.21)  
109 (6.09)  
110 (6.57)  
106 (8.24)  
103 (8.74)  
104 (0.42)  
163 (7.43)  
85 (2.38)  
84 (8.74)  
83 (6.57)  
121 (2.92)  
122 (2.92)  
123 (5.91)  
81 (3.00)  
80 (5.89)  
124 (5.91)  
79 (5.89)  
108 (7.58)  
107 (7.58)  
164 (3.26)  
165 (3.94)  
162 (8.24)  
163 (8.74)

9  
↑ S

2193/76

2193/72

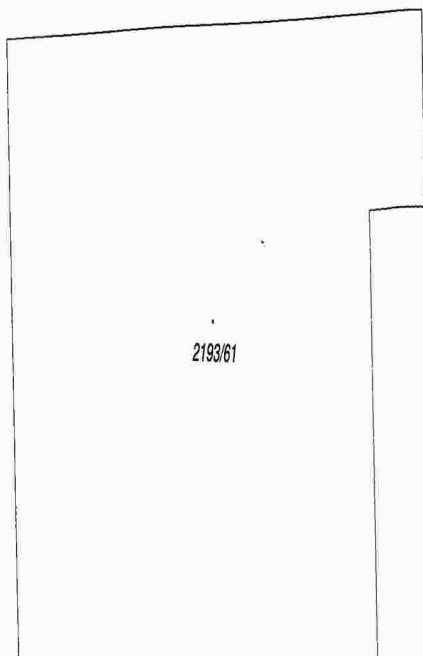
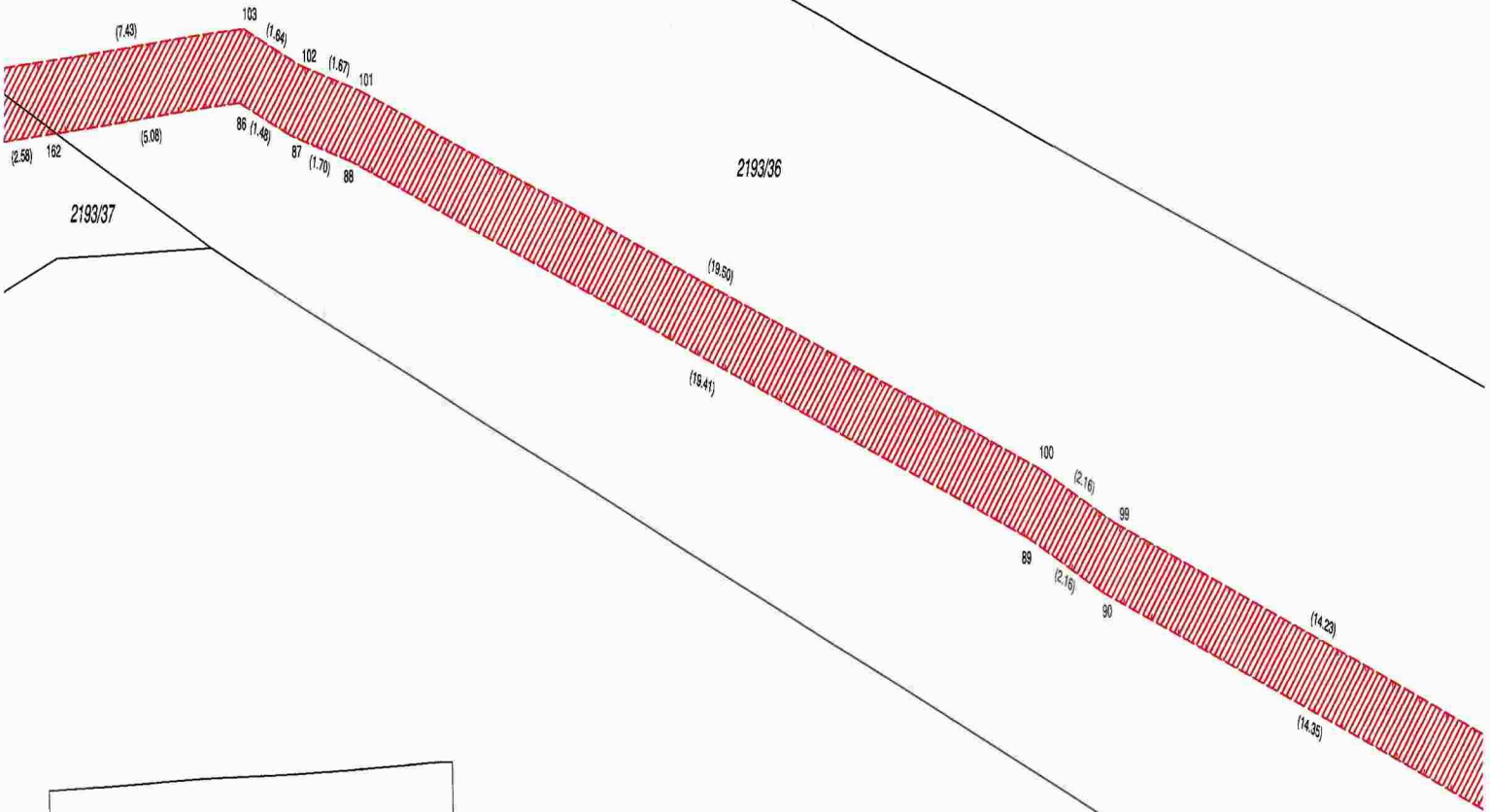

2193/7

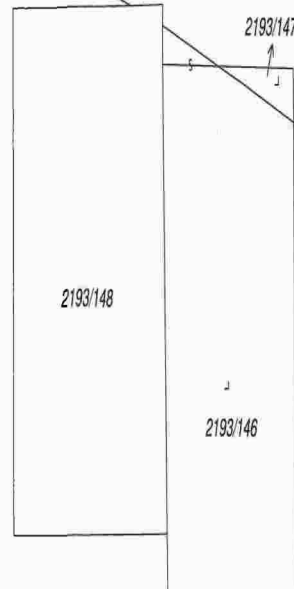

2193/148

2193/13

2193/146

2193/72

2193/69

10



2193/34

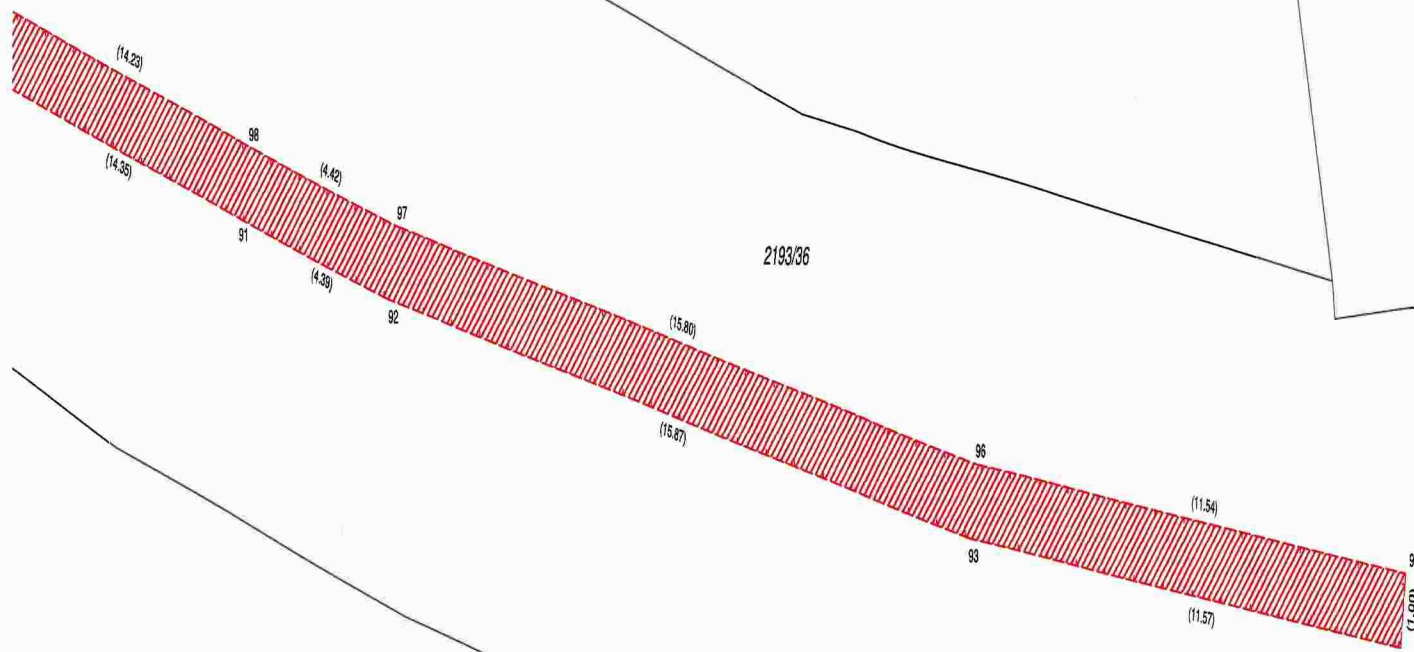

2193/36

2193/13

2193/149

2193/150

2193/14

2193/15

2193/60

2193/66