

Smlouva o zhotovení projektové dokumentace a poskytnutí souvisejících činností č. KT/14244/25

na zpracování projektové dokumentace

Rekonstrukce mostu v ul. Seifertova přes Poustevnický potok (ev. č. 02) – projektová dokumentace III

uzavřená zejména podle § 2586 a násl. zákona č. 89/2012 Sb., ve znění pozdějších předpisů
(dále jen „Občanský zákoník“)

I.

Smluvní strany

1.1 Objednatel: **Město Litvínov**

Zastoupený: Karlem Rosenbaumem, 1. místostarostou a gestorem
Sídlo: Městský úřad Litvínov, náměstí Míru 11, 436 01 Litvínov
IČ: 002 66 027
DIČ: CZ 00266027
Bankovní spojení: KB a.s., Litvínov
č.ú.: 0000921491 / 0100
datová schránka: 8TYBQZK

(dále jen **objednatel**)

1.2 Zhotovitel: **VIGACERO s.r.o.**

Zastoupený: Ing. Michalem Prekopem, jednatelem společnosti
Ing. Ladislavem Lidmilou, jednatelem společnosti
Sídlo: Na Kopci 169, Krčín, 549 01 Nové Město nad Metují
IČ: 22206515
DIČ: CZ22206515
Bankovní spojení: Komerční banka, a.s.
č.ú.: 131-3159280247/0100
datová schránka: 4a8qd4w
kontaktní telefon: [REDACTED]
kontaktní e-mail: [REDACTED]

(dále jen **zhotovitel**)

1.3 Zástupce pověřený jednáním ve věcech technických:

za objednatele: [REDACTED] zástupce vedoucí odboru investic a regionálního rozvoje
a vedoucí oddělení investic;

[REDACTED] referent odboru investic a regionálního rozvoje;
[REDACTED] referent odboru investic a regionálního rozvoje;
[REDACTED] referent odboru investic a regionálního rozvoje;
[REDACTED] referent odboru investic a regionálního rozvoje.

za zhotovitele: [REDACTED]

II.

Výchozí podklady a údaje

2.1 Výchozí údaje:

Název díla: **Rekonstrukce mostu v ul. Seifertova přes Poustevnický potok (ev. č. 02) –
projektová dokumentace III**
Místo dodání: Litvínov, Městský úřad Litvínov
Investor – stavebník: Město Litvínov

- 2.2 Zhotovitel si je vědom toho, že na dílo a jeho smluvní podmínky se vztahují v příslušném rozsahu ustanovení zákona č.134/2016 Sb., o zadávání veřejných zakázek, v přísl. znění (dále také jen „ZZVZ“) včetně jeho prováděcích předpisů.

III.

Předmět plnění

- 3.1 Zhotovitel se zavazuje zpracovat pro objednatele svým jménem a na vlastní zodpovědnost projektovou dokumentaci pro stavbu s názvem „**Rekonstrukce mostu v ul. Seifertova přes Poustevnický potok (ev. č. 02)**“ včetně nákladové části (dále jen „**projektová dokumentace**“ nebo „**PD**“), poskytnout inženýrské (obstaravatelské) činnosti, zajistit provedení doplňujících průzkumů potřebných pro zpracování PD a opatřit souhlas orgánu státního požárního dozoru k projektové dokumentaci pro provádění stavby, je-li vyžadován obecně závazným právním předpisem, a to vše v rozsahu podle Výzvy k podání nabídek a jejich příloh k veřejné zakázce s názvem „*Rekonstrukce mostu v ul. Seifertova přes Poustevnický potok (ev. č. 02) – projektová dokumentace III*“ (dále jen „**Veřejná zakázka**“) a v rozsahu podle této smlouvy (dále jen „**dílo**“). Zhotovitel se zavazuje při plnění této smlouvy postupovat v souladu s účinnými obecně závaznými právními předpisy a v souladu s pokyny objednatele zapsanými v rámci průběžných jednání. Dále se zhotovitel zavazuje poskytovat činnost dozoru projektanta, a to dle podmínek sjednaných níže v této smlouvě.

- 3.2 Objednatel se zavazuje řádně provedené dílo převzít a zaplatit za něj cenu dle této smlouvy a rovněž se zavazuje zaplatit cenu za výkon činnosti dozoru projektanta.

- 3.3 Podmínky plnění této smlouvy:

Zhotovitel zpracovává projektovou dokumentaci v souladu se zákonem č. 283/2021 Sb., stavební zákon, ve znění pozdějších předpisů (dále také jen „**Stavební zákon**“) v členění:

- projektová dokumentace pro povolení stavby v rozsahu přílohy č. 1 vyhlášky č. 227/2024 Sb., o rozsahu a obsahu projektové dokumentace staveb dopravní infrastruktury, zahrnující i odhad nákladů stavby (dále také jen „**PDZ**“) a
- projektová dokumentace pro provádění stavby pozemní komunikace v rozsahu přílohy č. 2 vyhlášky č. 227/2024 Sb., o rozsahu a obsahu projektové dokumentace staveb dopravní infrastruktury, jež bude zahrnovat rovněž oceněný soupis prací, dodávek a služeb s výkazy výměr, krycím listem a rekapitulací a slepý soupis prací, dodávek a služeb s výkazy výměr, krycím listem a rekapitulací (dále jen „**PDPS**“).

PDPS musí být zpracována v souladu se stavebním úřadem ověřenou PDZ a pravomocným povolením záměru.

Zhotovitel bere na vědomí, že PD (příp. její část) bude užitá jako součást zadávací dokumentace veřejné zakázky na stavební práce, a proto musí být každá část PD zpracována tak, aby byl respektován ZZVZ.

PD a veškeré další výstupy dle této smlouvy budou zpracovány v takovém stavu, aby zároveň splňovaly podmínky zákona č. 134/2016 Sb., o zadávání veřejných zakázek, a souvisejících vyhlášek a nařízení, resp. aby byly plně způsobilé pro použití v rámci veřejné zakázky na provedení stavby. Jedná se zejména o zákaz používání komerčních názvů výrobků či výrobců; odkazy na určité dodavatele nebo výrobky, patenty, vynálezy, užité vzory, průmyslové vzory, ochranné známky nebo označení původu mohou být uvedeny jen výjimečně, pokud stanovení technických podmínek dle § 89 odst. 1 ZZVZ nemůže být dostatečně přesné nebo srozumitelné (viz § 89 odst. 6 ZZVZ) nebo je-li to odůvodněno předmětem veřejné zakázky (viz § 89 odst. 5 ZZVZ). V případě postupu podle § 89 odst. 6 ZZVZ musí být v PD nebo dalších výstupech dle této smlouvy u takového odkazu uvedeno, že objednatel (zadavatel) v takovýchto případech vždy výslovně umožní pro plnění veřejné zakázky použití i jiných, rovnocenných řešení. Dokumentace bude také stanovovat povinné, případně doporučené technické aj. parametry jednotlivých strojů, zařízení a výrobků a dodávek bez stanovení typu a výrobce.

- 3.4 Doplňující průzkumy potřebné pro provedení díla zahrnuje zejména následující činnosti:

- zajištění podkladů katastru nemovitosti včetně digitálních,
- doměření stávajícího stavu objektu v podrobnostech potřebných pro řádné zpracování projektové dokumentace, zajištění podkladů o průběhu sítí v dané lokalitě (stanoviska vlastníků sítí, průzkum přípojek apod.),
- stavebně technický průzkum – nedestruktivní

- podrobný inženýrskogeologický, geotechnický a hydrogeologický průzkum daného území,
 - dendrologický průzkum (pokud bude pro zpracování PD a vydání příslušných stanovisek a povolení nutné), zajištění dalších souvisejících průzkumů potřebných pro řádné zajištění projektové dokumentace, viz také příloha č. 1 – Záměr akce.
- 3.5 Zhotovitel je povinen v rámci projektové dokumentace posoudit a předložit závěr, zda pro realizaci stavby ve smyslu ustanovení zákona č. 309/2006 Sb., o zajištění dalších podmínek bezpečnosti a ochrany zdraví při práci, ve znění pozdějších předpisů, musí být určen koordinátor bezpečnosti a ochrany zdraví při práci na staveništi a zda vzniká povinnost zpracovat plán bezpečnosti a ochrany zdraví při práci na staveništi.
- 3.6 Inženýrské činnosti zahrnují poskytování služeb pro získání a doložení všech nezbytných podkladů, informací, dokumentací, souhlasů, vyjádření, stanovisek a správních aktů, které umožní provedení stavby podle projektové dokumentace, včetně zajištění a doložení všech pravomocných správních aktů nezbytných pro umístění a povolení záměru na základě projektové dokumentace.
- 3.7 Zhotovitel je povinen a oprávněn při inženýrských činnostech zejména:
- a) obstarat a zpracovat všechny nezbytné podklady pro podání řádné (bezvadné) žádosti o povolení záměru, zejména:
 - vytyčovací výkresy s určením nezbytných vytyčovacích bodů a vyhotovení seznamu pozemků dotčených stavbou pro podání žádosti o povolení záměru,
 - stanoviska vlastníků sousedních pozemků dotčených stavbou a oprávněných z věcných břemen k sousedním pozemkům dotčeným stavbou,
 - stanoviska a souhlasy dotčených orgánů státní správy,
 - plán kontrolních prohlídek,
 - b) vypracovat žádosti o vydání nezbytných povolení, vyjádření, stanovisek a souhlasů,
 - c) projednat zpracovanou a objednatelům odsouhlasenou PD s dotčenými orgány pro získání závazného stanoviska, rozhodnutí nebo jiného dokladu vyžadovaného zvláštním právním předpisem dle povahy předmětu zpracování projektové dokumentace (dále také jen „**Vyjádření**“),
 - d) projednat zpracovanou a objednatelům odsouhlasenou PD s dotčenými organizacemi, vlastníky sousedních pozemků nebo vlastníky pozemků dotčených stavbou pro získání souhlasného stanoviska,
 - e) účastnit se jednání u věcně a místně příslušného stavebního úřadu a dotčených orgánů státní správy, jakož i jednání s dalšími osobami, jejichž souhlas nebo stanovisko je nezbytné pro podání řádné (bezvadné) žádosti o povolení záměru,
 - f) upravit PD v souladu s Vyjádřeními a projednáními před podáním PD na přísl. stavební úřad,
 - g) zastupovat objednatele jako stavebníka v řízení před stavebním úřadem, mj. podávat u místně a věcně příslušného stavebního úřadu žádost (návrh) o povolení záměru, přebírat dokumenty a rozhodnutí, podávat opravné prostředky,
 - h) obstarat vydání originálu pravomocného povolení záměru včetně doložky právní moci a ověřené vyhotovení projektové dokumentace a
 - i) předat originál pravomocného povolení záměru včetně doložky právní moci a ověřené vyhotovení projektové dokumentace objednateli.
- 3.8 V rámci inženýrských činností zhotovitel do PD zapracuje poznatky a požadavky průzkumů, projednání, stanovisek apod., včetně těch, které bude objednatel zajišťovat samostatně.
- 3.9 V rámci inženýrských činností zajistí zhotovitel rovněž stanoviska správců sítí v daném území, případné souhlasy s činnostmi v ochranných pásmech. PD bude obsahovat zakreslení veškerých podzemních a nadzemních sítí nacházejících se v prostoru stavby a nejbližším okolí, zjištění stavu stávajících sítí u jejich správců a v případě potřeby bude PD řešit přeložky těchto sítí.
- 3.10 Součástí projektové dokumentace bude dopravní řešení s DIO (dopravně-inženýrskými opatřeními) pro realizaci stavby, pro případné zvláštní užívání a uzavírky pozemních komunikací s umístěním dopravního značení, tzn. pro stanovení místní a přechodné úpravy provozu na pozemních komunikacích, v době provádění stavby dle požadavku Policie ČR, vlastníka pozemní komunikace a příslušného správního úřadu

dle zák. č. 13/1997 Sb., o pozemních komunikacích, ve znění pozdějších předpisů a zákona č. 361/2000 Sb., o provozu na pozemních komunikacích a o změnách některých zákonů (zákon o silničním provozu), ve znění pozdějších předpisů a dalších platných souvisejících obecně závazných právních předpisů

- 3.11 Zhotovitel podá žádost k řízení na příslušném stavebním úřadě, vloží PDZ do evidence elektronických dokumentací a bude spolupracovat se stavebním úřadem v průběhu řízení tak, aby na stavbu podle projektové dokumentace bylo vydáno příslušné povolení záměru v nejkratším možném termínu, bez zbytečných průtahů z důvodů nečinnosti na straně zhotovitele. Inženýrské činnosti lze považovat za splněné dle této smlouvy předáním pravomocného povolení záměru objednateli.
- 3.12 Zhotovitel zpracuje PDZ tak, aby její součástí byla i nákladová část s odhadem nákladů stavby. Zhotovitel se zavazuje vypracovat jako součást PDPS podrobný položkový rozpočet stavby (tj. oceněný soupis prací, dodávek a služeb s výkazy výměr) s krycím listem a rekapitulací, obsahující náklady každé položky a celku v členění v Kč bez DPH, samostatně DPH v Kč a Kč včetně DPH, dle aktuálního vydání ceníku stavebních prací, pro stanovení způsobilých výdajů. Objednatel upřednostňuje zpracování rozpočtu v cenové soustavě ÚRS, SW KROS. Součástí PDPS bude i soupis prací, dodávek a služeb s výkazy výměr bez uvedení cen (slepý) s krycím listem a rekapitulací, který bude sloužit uchazečům k podání cenové nabídky k výběrovému řízení na zhotovitele stavby.
- 3.13 Položkový rozpočet stavby musí být zpracován tak, aby maximum položek bylo navázáno na vybranou cenovou soustavu (drobná textová úprava položky ve specifikaci nebo názvu je přípustná). V ostatních případech, kdy nelze použít standardní materiály nebo technologie obsažené v cenové soustavě, bude uvedeno vysvětlení zhotovitele, jak byla cena stanovena s tím, že potřeba musí vyplývat z technických požadavků na stavbu.
- 3.14 Objednatel se zavazuje poskytnout zhotoviteli součinnost, a to po dohodě se zhotovitelem dle jeho opodstatněných požadavků nebo na základě podnětu zhotovitele:
- zajistí dostupné podklady o svém majetku (VO, dešťová kanalizace atp.) a o svém zařízení nebo podá informaci,
 - zajistí vstupy na dotčené pozemky,
 - objednatel poskytne stanovisko o stavu jednotlivých ucelených částí majetku (zejména technické a technologické vybavení stavby).
- 3.15 Pokud si objednavatel vyžádá čas na prostudování (schválení) projektové dokumentace, neběží po vzájemné dohodě doby k provedení díla. Pokud bude objednatel zajišťovat potřebné podklady a průzkumy, neběží po dobu nezbytně nutnou pro zajištění podkladů nebo provedení průzkumů doby k provedení díla. Toto bude zaznamenáno v zápisech z projednání.
- 3.16 Zhotovitel se zavazuje konzultovat provádění díla s objednatelem na společných jednáních (kontrolních dnech) v sídle objednatele, na jiném místě nebo online, dle volby objednatele, a to pravidelně 1x za měsíc, případně na pokyn objednatele i vícekrát. Na kontrolních dnech bude projednávána PD v rozpracovanosti, a to jak z hlediska technického, tak z hlediska nákladů stavby. Z každého jednání bude zhotovitelem zpracován zápis. Zhotovitel se dále v případě pokynu objednatele zúčastní projednání dokončené projektové dokumentace, a to dle pokynů objednatele (zejm. na místě a v čase určeném objednatelem).
- 3.17 Zhotovitel předá objednateli projektovou dokumentaci vč. inženýrských činností a získání povolení záměru v právní moci. Zhotovitel rovněž opatří souhlas orgánu státního požárního dozoru k PDPS, je-li vyžadován obecně závazným právním předpisem, a předá jej objednateli.

Po vydání povolení záměru stavebním úřadem a definitivním odsouhlasení zadavatelem bude následně **projektová dokumentace ve stupni pro provedení stavby (PDPS)** předána zadavateli v tištěné podobě a na CD nebo flashdisku (v plném rozsahu tištěné podoby) v následujícím počtu:

- 6x v tištěné podobě, 1x v digitální podobě ve formátu *.dwg, *.docx, *.xlsx, *.pdf (s textovou vrstvou),
- Oceněný soupis prací – 1x v tištěné podobě, 1x v digitální podobě ve formátu *.xlsx, *.pdf (s textovou vrstvou) a *.xml,
- Neoceněný soupis prací (výkaz výměr) – 1x v tištěné podobě, 1x v digitální podobě ve formátu *.xlsx, *.pdf (s textovou vrstvou) a *.xml.

PDPS musí být zpracována v souladu se stavebním úřadem ověřenou PDZ a pravomocným povolením záměru.

Po definitivním odsouhlasení zadavatelem bude následně **projektová dokumentace ve stupni pro povolení záměru (PDZ)** předána zadavateli v tištěné podobě a na CD nebo flashdisku (v plném rozsahu tištěné podoby) v následujícím počtu:

- 4x v tištěné podobě, vč. dokladové části ve všech paré, 1x v digitální ve formátu *.dwg, *.docx, *.xlsx, *.pdf (s textovou vrstvou),
- výsledky inženýrsko-geologického průzkumu 1x v tištěné podobě, 1x v digitální ve formátu *.pdf (s textovou vrstvou),
- záborový elaborát – 1x v tištěné podobě, 1x v digitální ve formátu *.pdf (s textovou vrstvou) nebo *.xlsx,
- geodetické zaměření – 1x v tištěné podobě, 1x v digitální ve formátu *.dwg a *.pdf (s textovou vrstvou) a vytyčovací síť vytyčovaných bodů ve formátu *.docx, *.xlsx nebo *.txt,
- odhad stavebních nákladů – 1x v tištěné podobě, 1x v digitální ve formátu *.pdf (s textovou vrstvou) nebo *.xlsx,
- havarijný plán, povodňový plán, plán BOZP (je-li v tomto případě plán BOZP vyžadován obecně závazným právním předpisem) – vše 1x v tištěné podobě a 1x v digitálním formátu *.docx, *.pdf (s textovou vrstvou) nebo *.xlsx.
- jedno vyhotovení včetně dokumentace bude ověřené stavebním úřadem (v případě stavebním úřadem ověřené PDZ tedy bude předán jeden originál a tři vyhotovení odpovídající stavebním úřadem ověřené PDZ). Dokladová část bude obsažena v každém paré, originály budou v paré č.1. Digitálně bude PD předána dle výše uvedeného.

Všechny písemné dokumenty ve všech paré budou opatřeny podpisem a autorizačním razítkem (ČKAIT) autorizované osoby, zpracovávající příslušnou část projektové dokumentace. Dále bude připojen datum autorizace dokumentu.

- 3.18 Z průběhu všech jednání bude zhotovitel pořizovat zápis, který zašle objednateli k odsouhlasení. Zhotovitel dále doloží objednateli všechny správní kroky, které v souvislosti s projektovou činností provede.
- 3.19 Objednatel se zavazuje řádně provedené dílo bez vad a nedodělků převzít a zaplatit cenu za jeho provedení, sjednanou v odst. 5.1 této smlouvy. O předání a převzetí celého díla (nebo jeho části) bude vyhotoven mezi objednatel a zhotovitelem předávací protokol, který bude podepsán oprávněným zástupcem objednatele a zhotovitele. Protokol podle předchozí věty je nutným předpokladem k fakturaci podle této smlouvy.
- 3.20 Zhotovitel se zavazuje spolupracovat s Odborem nakládání s majetkem MěÚ Litvínov.
- 3.21 Zhotovitel se dále zavazuje spolupracovat s objednatel v rámci veřejné zakázky na stavební práce zadávané dle zhotovitelem zpracované projektové dokumentace, zejm. při zajištění návrhu odpovědi na žádosti dodavatelů o vysvětlení zadávací dokumentace veřejné zakázky na stavební práce zadávané dle zhotovitelem zpracované projektové dokumentace nebo v souvislosti s jím provedenou činností (výstupem) podle této smlouvy, a to ve lhůtách stanovených objednatel. Před zahájením této spolupráce zašle objednatel zhotoviteli písemnou informaci (e-mailem) o zahájení zadávacího řízení veřejné zakázky na stavební práce a následně jej také informuje o ukončení zadávacího řízení.
- 3.22 Zhotovitel se zavazuje na vyžádání objednatele vykonávat dozor projektanta na základě projektové dokumentace (dále také jen „DP“). **Dozor projektanta bude zhotovitelem vykonáván pouze na vyžádání objednatele**, a to kdykoliv během celé doby samotné realizace výstavby. Účast na jednáních bude probíhat dle požadavku objednatele. Objednatel předpokládá činnost dozoru projektanta v předpokládaném rozsahu **20 hodin**.

IV.

Doba plnění

4.1 Doba plnění díla:

- průzkumy, zkoušky, zaměření a zpracování PDZ, včetně vypořádaných podnětů z průběžných jednání s objednatelem, předání PDZ objednateli vč. odhadu nákladů stavby **do 16 týdnů** od výzvy objednatele k zahájení prací;
- inženýrské činnosti (mimo činnosti podle odst. 3.7 písm. i) této smlouvy), vypořádání požadavků dotčených orgánů, jejich zpracování do projektové dokumentace, představení změn vyvolaných požadavky dotčených orgánů objednateli v rámci průběžných jednání a zajištění vydání pravomocného povolení záměru **do 24 týdnů** od výzvy objednatele k zahájení prací;
- předání ověřené PDZ objednateli, včetně pravomocného povolení záměru vydaného stavebním úřadem **do 1 týdne** ode dne právní moci povolení záměru;
- zpracování PDPS a její předání objednateli, včetně opatření souhlasu orgánu státního požárního dozoru k PDPS, je-li vyžadován obecně závazným právním předpisem, a jeho předání objednateli, a to vše **do 6 týdnů** ode dne, kdy povolení záměru nabude právní moci.

Koncept PDZ bude předložen zadavateli v digitální podobě k odsouhlasení nejméně **30 dnů před termínem dokončení** (odst. 4.1 první odrážka této smlouvy).

Změny vyvolané požadavky ve správním řízení budou zpracovány vždy do 2 týdnů od jejich doručení zhotoviteli, a to revizí projektové dokumentace. Zpracování revizí projektové dokumentace nemá vliv na doby plnění dle tohoto odstavce.

- 4.2 Zhotovitel se zavazuje zahájit práce na díle bezprostředně poté, co obdrží výzvu objednatele k zahájení prací. Nezahájí-li zhotovitel práce na díle **do 10 dní** od písemné výzvy objednatele k zahájení prací, bude toto jednání dle dohody smluvních stran považováno za podstatné porušení této smlouvy a objednatel je oprávněn jednostranně odstoupit od smlouvy.
- 4.3 Pokud nebude zhotovitel plnit výše uvedené doby dle odst. 4.1 této smlouvy nebo podmínku o projednávání prací na díle dle odst. 3.16 této smlouvy, bude toto jednání dle dohody smluvních stran považováno za podstatné porušení této smlouvy a objednatel je oprávněn jednostranně odstoupit od smlouvy bez ohledu na rozpracovanost projektu. O tomto objednatel vyrozumí zhotovitele písemně.
- 4.4. Doba pro dokončení díla se prodlužuje z následujících důvodů nemožnosti plnění zhotovitelem, přičemž takové prodloužení je podmíněno neprodleným (nejpozději do 3 pracovních dnů) písemným oznámením vzniku nemožnosti plnění zhotovitele objednateli:
- 4.4.1. vyšší moc, kterou se rozumí situace, kdy řádnému plnění této smlouvy dočasně nebo trvale brání mimořádná nepředvídatelná a nepřekonatelná překážka vzniklá nezávisle na vůli zhotovitele; za takovou překážku se považuje zejména embargo, občanská válka, válečný konflikt, teroristický útok, blackout, kybernetický útok, povstání, nepokoje, epidemie, vyhlášený karanténní stav, stávka,
- 4.4.2. překážka ze strany dotčených orgánů státní správy, vlastníků dotčených pozemků, vlastníků (správců) inženýrských sítí nebo vlastníků dotčených objektů bránící zhotoviteli v plnění jeho závazků podle této smlouvy, které zhotovitel jednající s náležitou péčí nemohl zabránit.

V.

Cena

- 5.1 Cena díla blíže vymezeného v článku III., odst. 3.1 až 3.21 této smlouvy se sjednává jako pevná a nejvýše přípustná ve výši **725 000,00 Kč bez DPH** (dále jen „Cena“).
- K Ceně bude připočtena DPH v souladu se zákonem č. 235/2004 Sb., o dani z přidané hodnoty, ve znění platném ke dni uskutečnění zdanitelného plnění. Objednatel uhradí zhotoviteli příslušnou DPH v rozsahu (je-li nějaký), v jakém se na ni nevztahuje režim přenesení daňové povinnosti a pouze za předpokladu, že tato daň nebyla objednatelem uhrazena správci daně zhotovitele jako zvláštní způsob zajištění daně.
- 5.2 Cena je platná po celou dobu plnění předmětu smlouvy. V Ceně jsou obsaženy všechny práce a činnosti nutné k provedení díla a činnosti podle této smlouvy s výjimkou dozoru projektanta.

- 5.3 Ceny rozpočtů a výkazů výměr, průzkumů a zaměření, inženýrských činností atd. v rozsahu předmětu díla dle článku III., odst. 3.1. až 3.21 této smlouvy jsou zahrnuty v Ceně, stejně jako veškeré další práce, dodávky, služby, výkony a média, kterých je třeba k zahájení a provedení díla.
- 5.4 Cena za dozor projektanta vykonávaný dle odst. 3.22 této smlouvy se sjednává ve výši **1 200,00 Kč bez DPH za každou 1 hodinu výkonu DP**. Ve vztahu k jednotkové ceně platí ohledně DPH věta druhá a třetí odst. 5.1 této smlouvy obdobně. **Objednatel předpokládá výkon DP v rozsahu 20 hodin, avšak nijak tento rozsah negarantuje. Zhotovitel se zavazuje, že bude na výzvu objednatele vykonávat DP bez ohledu na to, zda objednatel předpokládaný rozsah výkonu DP nedosáhne nebo jej překročí, a že nijak nebude objednatele sankcionovat, pokud předpokládaný rozsah výkonu dozoru projektanta nebude dosažen nebo bude překročen.** Jednotková cena je stanovena jako nejvýše přípustná obsahující zisk a veškeré náklady zhotovitele nezbytné k výkonu dozoru projektanta po stanovenou časovou jednotku. Sjednaná jednotková cena je platná po celou dobu provádění stavby dle projektové dokumentace a bude pro dodavatele závazná a neměnná. Zhotovitel není oprávněn nad rámec jednotkové ceny účtovat další náklady jako např. dopravné.

VI.

Platební podmínky

6.1 Pro fakturaci Ceny platí tato pravidla:

- po prokázání řádného zaměření a provedení zkoušek a průzkumů objednateli, odevzdání konečných výstupů z těchto činností objednateli, předání PDZ objednateli a podpisu dílčího předávacího protokolu potvrzujícího provedení takové části díla oprávněným zástupcem objednatele a zhotovitele lze fakturovat dílčí částku ve výši 20 % z Ceny;
- po podání žádosti o povolení záměru na stavební úřad, vč. předání PDZ stavebnímu úřadu a objednateli a podpisu dílčího předávacího protokolu potvrzujícího provedení takové části díla oprávněným zástupcem objednatele a zhotovitele lze fakturovat dílčí částku ve výši 30 % z Ceny;
- po předání pravomocného povolení záměru objednateli, řádném dokončení kompletní PDPS bez jakýchkoliv vad a nedodělků, dokončení ostatních výstupů dle této smlouvy a převzetí těchto výstupů a PDPS objednatelem a podpisu konečného předávacího protokolu potvrzujícího provedení díla oprávněným zástupcem objednatele a zhotovitele, může zhotovitel fakturovat dílčí částku ve výši 50 % z Ceny.

Zhotovitel může fakturovat dílo jednorázově po předání celého díla v rozsahu předmětu díla dle článku III. této smlouvy (mimo výkonu DP). Podmínkou možnosti takové fakturace je rovněž předání a převzetí díla formou konečného předávacího protokolu potvrzujícího provedení díla podepsaného oprávněným zástupcem objednatele a zhotovitele.

- 6.2 Pokud bude objednatel požadovat výkon dozoru projektanta během doby realizace stavebních prací, bude jej zhotovitel fakturovat týdně na základě skutečně vykonaných služeb odsouhlasených objednatelem. Soupis provedených služeb a hodin DP bude potvrzen technickým dozorem stavebníka a přiložen k faktuře.
- 6.3 Splatnost faktury bude **21 dnů** ode dne jejího doručení do podatelny objednatele. Pokud zhotovitel uvede na fakturu chybné datum splatnosti faktury (v rozporu s touto smlouvou), bude se splatnost takové faktury řídit dle této smlouvy. Platba se považuje z hlediska její včasnosti za provedenou dnem předání příkazu k úhradě peněžnímu ústavu objednatele.
- 6.4 Dílčí faktura bude mít tyto náležitosti:
- označení objednatele a zhotovitele včetně adresy, DIČ, IČ;
 - označení díla;
 - číslo této smlouvy objednatele;
 - číslo faktury zhotovitele;
 - datum vystavení a datum splatnosti;
 - fakturovanou částku, v členění bez DPH, samostatně DPH v zákonné výši a částku s DPH;
 - označení peněžního ústavu a číslo účtu, na který se má platit účtovaná suma;

- razítko a podpis oprávněné osoby;
 - dílčí předávací protokol potvrzující provedení příslušné části díla podepsaný oprávněným zástupcem objednatele a zhotovitele.
- 6.5 Konečná faktura (tj. poslední dílčí faktura v případě dílčí fakturace, nebo jediná faktura, bude-li fakturováno celé dílo dohromady) za provedení celého díla blíže vymezeného v čl. III. této smlouvy (bez výkonu DP) může být objednateli zaslána až po řádném předání a převzetí díla v plném rozsahu dle čl. III této smlouvy. Faktura musí obsahovat mimo náležitosti uvedené v odst. 6.4 této smlouvy také:
- výslovný název „konečná faktura“
 - Cenu, DPH a Cenu s připočtením DPH
 - soupis a výši všech uhrazených faktur (bylo-li fakturováno dílčími fakturami)
 - částku zbývající k úhradě bez DPH, DPH v zákonné výši a s DPH
 - kopii konečného předávacího protokolu potvrzujícího provedení díla podepsaného oprávněným zástupcem objednatele a zhotovitele. Bez kterékoliv z těchto náležitostí konečná faktura nebude proplacena.
- 6.6 Není-li zhotovitel plátcem DPH, pak každá faktura podle této smlouvy bude obsahovat údaj o tom, že zhotovitel není plátcem DPH a cenové údaje uvádí bez DPH.
- 6.7 Pokud faktura (daňový doklad) neobsahuje všechny zákonem a touto smlouvou stanovené náležitosti, je objednatel oprávněn ji do data splatnosti vrátit s tím, že zhotovitel je poté povinen vystavit novou fakturu s novým termínem splatnosti. K proplacení dojde až po odstranění nesprávných údajů či jejich doplnění a lhůta splatnosti začne plynout znovu od svého počátku dnem doručení opravené faktury objednateli.

VII.

Záruční doba

- 7.1 Zhotovitel odpovídá za to, že předmět této smlouvy je zhotovený podle podmínek této smlouvy, a že bude mít vlastnosti dohodnuté v této smlouvě. Na předaný předmět smlouvy (jeho předanou a převzatou část) poskytuje zhotovitel objednateli záruku na jakost díla.
- 7.2 Bude-li dílo předáváno po částech na základě dílčích předávacích protokolů, běží záruční doba části díla od okamžiku podpisu dílčího předávacího protokolu potvrzujícího provedení takové části díla bez vad a nedodělků oprávněným zástupcem objednatele a zhotovitele a končí uplynutím 60 měsíců od dne, kdy oprávněný zástupce objednatele a zhotovitele podepíše:
- 7.2.1 konečný předávací protokol potvrzující provedení díla bez vad a nedodělků, dojde-li k provedení celého díla na základě této smlouvy, nebo
- 7.2.2 dílčí předávací protokol potvrzující provedení části díla bez vad a nedodělků, která byla na základě této smlouvy provedena jako poslední, dojde-li na základě této smlouvy k provedení pouze části díla (tzn. nedojde-li k provedení celého díla na základě smlouvy).
- 7.3 Bude-li dílo předáno jako celek na základě konečného předávacího protokolu potvrzujícího provedení celého díla, běží záruční doba díla od okamžiku podpisu konečného předávacího protokolu potvrzujícího provedení celého díla bez vad a nedodělků oprávněným zástupcem objednatele a zhotovitele a končí uplynutím 60 měsíců od dne, kdy oprávněný zástupce objednatele a zhotovitele podepíše takový konečný předávací protokol.
- 7.4 Dílo (část díla) bude předáno bez vad a nedodělků. Vadou se rozumí odchylka v kvalitě, rozsahu a parametrech díla stanovených touto smlouvou, přísl. částmi vyhlášky č. 227/2024 Sb., o rozsahu a obsahu projektové dokumentace staveb dopravní infrastruktury a dalšími obecně závaznými právními předpisy a technickými normami, které se vztahují k předmětu plnění dle této smlouvy. Za vadu části díla se považuje i případ, kdy je nutné změnit nebo doplnit PDZ nebo změnit pravomocné povolení záměru anebo získat zcela nové pravomocné povolení záměru v důsledku nemožnosti opatřit souhlas orgánu státního požárního dozoru k PDPS, je-li vyžadován obecně závazným právním předpisem.

- 7.5 Strany sjednávají záruku za jakost díla. Zhotovitel přejímá závazek, že dílo bude po záruční dobu bezvadně způsobilé pro jeho obvyklé užívání, bude mít po záruční dobu obvyklé vlastnosti a bude po záruční dobu vyhovovat všem právním předpisům včetně ČSN, které se na dílo vztahují ke dni započetí běhu záruční doby.
- 7.6 Vady díla, na něž se vztahuje záruka za jakost díla, oznámí písemně objednatel zhotoviteli bez zbytečného odkladu poté, kdy je zjistil. Zhotovitel je povinen zahájit do 5 dní po tomto oznámení řízení o odstranění těchto vad a vady odstranit ve sjednané době. Nedojde-li k dohodě dle předchozí věty, je zhotovitel povinen vady odstranit nejpozději do 15 kalendářních dní od doručení reklamace.
- 7.7 V případě, že zhotovitel včas nezahájí odstranění vad dle odst. 7.6 této smlouvy, bude na tento nedostatek písemně upozorněn a nezjedná-li nápravu do 3 pracovních dnů od doručení tohoto upozornění, má objednatel právo zajistit odstranění vad na náklady zhotovitele, a to i prostřednictvím (užitím) třetí osoby.
- 7.8 Uplatněním nároků z vad díla nejsou dotčeny nároky objednatele na náhradu škody a smluvní pokuty.

VIII.

Smluvní pokuty

- 8.1 Smluvní pokuty nemají vliv na případný nárok objednatele na náhradu škody.
- 8.2 Bude-li hodnota vadných položek podrobného položkového rozpočtu stavby (tj. oceněného soupisu prací, dodávek a služeb s výkazy výměr), jež je součástí PDPS podle odst. 3.12 této smlouvy, způsobených v důsledku vady PD nebo porušením povinnosti zhotovitele při plnění této smlouvy:
- převyšovat 100 000 Kč (jedno sto tisíc korun českých) bez DPH a dosahovat maximálně 200 000 Kč (dvě stě tisíc korun českých) bez DPH (včetně), je zhotovitel povinen uhradit objednateli smluvní pokutu ve výši 10 000 Kč (deset tisíc korun českých),
 - převyšovat 200 000 Kč (dvě stě tisíc korun českých) bez DPH a dosahovat maximálně 500 000 Kč (pět set tisíc korun českých) bez DPH (včetně), je zhotovitel povinen uhradit objednateli smluvní pokutu ve výši 50 000 Kč (padesát tisíc korun českých),
 - převyšovat 500 000 Kč (pět set tisíc korun českých) bez DPH a dosahovat maximálně 1 000 000 Kč (jeden milion korun českých) bez DPH, je zhotovitel povinen uhradit objednateli smluvní pokutu ve výši 100 000 Kč (jedno sto tisíc korun českých),
 - převyšovat 1 000 000 Kč (jeden milion korun českých) bez DPH, je zhotovitel povinen uhradit objednateli smluvní pokutu ve výši 200 000 Kč (dvě stě tisíc korun českých);

za vadné položky se považují položky zcela chybějící v soupisu stavebních prací, dodávek a služeb, jež je součástí PDPS podle odst. 3.12 této smlouvy, a položky takového soupisu obsahující chyby, opomenutí, nejasnosti, nesrovnalosti nebo jiné vady, které se projeví ve zvýšení nákladů vynaložených na provedení stavby. Pro vyloučení pochybností smluvní strany sjednávají, že hodnotami položek předmětného soupisu se rozumí hodnoty, které do takového soupisu vyplnil zhotovitel stavby podle projektové dokumentace. V případě, že položka v takovém soupisu zcela chybí, rozumí se hodnotou položky hodnota doplněné položky uvedená ve změně závazku ze smlouvy sjednané mezi objednatelem a zhotovitelem stavby podle projektové dokumentace.

- 8.3 Nezaplatí-li objednatel včas v souladu s touto smlouvou vystavenou fakturu (fakturovanou částku) zaplatí objednatel zhotoviteli úrok z prodlení ve výši 0,05 % z takové fakturované částky za každý započatý kalendářní den prodlení, a to ve lhůtě prvních čtrnácti dnů nedodržení termínu platby. Po této lhůtě se sjednává úrok z prodlení ve výši 0,5 % z dlužné částky za každý započatý kalendářní den prodlení s platbou faktury (fakturované částky).
- 8.4 Pokud bude zhotovitel v prodlení s provedením jakékoliv dílčí části díla oproti jednotlivým termínům uvedeným v odst. 4.1 této smlouvy, je zhotovitel povinen zaplatit objednateli smluvní pokutu ve výši 0,15 % z Ceny bez DPH za každý i započatý den prodlení (se splnění každého jednotlivého termínu).
- 8.5 Pokud zhotovitel poruší jakýkoliv závazek uvedený v odst. 10.7 této smlouvy, je zhotovitel povinen zaplatit objednateli smluvní pokutu ve výši 500 000 Kč (pět set tisíc korun českých).
- 8.6 Objednatel je oprávněn započíst jakoukoliv smluvní pokutu podle této smlouvy, na kterou mu vzniklo právo, oproti peněžité pohledávce zhotovitele za objednatelem. Nepostupuje-li objednatel podle předchozí věty,

je jakákoliv smluvní pokuta sjednaná v této smlouvě splatná 7. kalendářní den po doručení jejího vyúčtování zhotoviteli. Splatnost smluvních pokut se sjednává na 7 dnů ode dne doručení jejich vyúčtování pro případ, nebude-li smluvní pokuta realizována vzájemným zápočtem pohledávek. Je věcí objednatele (zhotovitele), který způsob zvolí.

- 8.7 Zhotovitel prohlašuje, že má uzavřenou smlouvu o pojištění profesní odpovědnosti dle zák. č. 360/1992 Sb. o výkonu povolání autorizovaných architektů a o výkonu povolání autorizovaných inženýrů a techniků činných ve výstavbě na výši plnění alespoň 1 000 000 Kč. Tato smlouva o pojištění bude zhotovitelem doložena před podpisem této smlouvy o dílo objednateli a musí být platná po celou dobu plnění této smlouvy, což se zhotovitel zavazuje objednateli na jeho výzvu kdykoliv doložit. Za porušení povinnosti mít sjednané pojištění se zhotovitel zavazuje uhradit objednateli smluvní pokutu ve výši 5000,- Kč za každý započatý den, ve kterém trvalo prodlení se splněním takové povinnosti. Za porušení povinnosti předložit objednateli pojistnou smlouvu o sjednaném pojištění se zhotovitel zavazuje uhradit objednateli smluvní pokutu ve výši 5000,- Kč za každý započatý den, ve kterém trvalo prodlení se splněním této povinnosti. Smluvní strany se dohodly, že porušení těchto povinností je podstatným porušením této smlouvy.

V případě změny pojištění předloží zhotovitel bezodkladně objednateli nový doklad prokazující uzavření příslušné pojistné smlouvy. Zhotovitel se zavazuje uplatnit veškeré pojistné události související s plněním předmětu této smlouvy u pojišťovny bez zbytečného odkladu.

IX.

Spolupůsobení objednatele a zhotovitele

- 9.1 Objednatel si vyhrazuje právo nepřevzít práce nebo výstupy, které nejsou prováděny dle platných předpisů, neodpovídají ČSN či ostatním českým technickým normám, které se vztahují k předmětu plnění této smlouvy, této smlouvě nebo požadavkům objednatele.
- 9.2 Zhotovitel postupuje při provádění díla samostatně a při respektování zejména:
- ustanovení zák. č. 283/2021 Sb., stavební zákon, ve znění pozdějších předpisů,
 - ustanovení zákona č. 133/1985 Sb., o požární ochraně, ve znění pozdějších předpisů a vyhl. č. 246/2001 Sb., o stanovení podmínek požární bezpečnosti a výkonu státního požárního dozoru, ve znění pozdějších předpisů,
 - ustanovení zákona č. 22/1997 Sb. o technických požadavcích na výrobky a o změně a doplnění některých zákonů, ve znění pozdějších předpisů,
 - ustanovení nařízení vlády č.163/2002 Sb., kterým se stanoví technické požadavky na vybrané stavební výrobky, ve znění pozdějších předpisů,
 - požadavků stanovených hygienickými, ekologickými a jinými předpisy, vydanými k tomu oprávněnými orgány.
- 9.3 Zhotovitel je povinen upozornit písemně objednatele bez zbytečného odkladu na nevhodnou povahu podkladů převzatých od objednatele nebo pokynů daných mu objednatelem k provedení díla, jestliže zhotovitel mohl tuto nevhodnost zjistit při vynaložení odborné péče. Zhotovitel, který nesplní tuto povinnost odpovídá za vady díla, pokud podklady či pokyny zpracoval do díla.
- 9.4 Zhotovitel je povinen záměr veškerých změn týkajících se odpovědné osoby (hlavního projektanta) nahlásit objednateli. Zhotovitel souhlasí, že v případě změny či nahrazení této osoby bude tato změna provedena na základě předchozího odsouhlasení objednatele.
- 9.5 V případě změny hlavního projektanta uvedeného v čl. 1.3 jako odpovědné osoby zhotovitele musí nahrazující osoba splňovat min. úroveň kvalifikačních předpokladů požadovaných dle Výzvy k podání nabídek k Veřejné zakázce pro osobu, kterou nahrazuje. Toto bude prokázáno předložením obdobných dokumentů, jaké byly předloženy zhotovitelem v rámci zadávacího řízení k Veřejné zakázce pro tuto nahrazovanou osobu.

Zároveň musí nahrazující osoba splňovat min. obdobné zkušenosti, jaké má hlavní projektant, kterého nahrazuje, a které byly předmětem hodnocení nabídek, počet referenčních zakázek, na nichž se tato osoba podílela, nejméně ve stejném rozsahu jako původní osoba, kterou nahrazuje.

X.

Ostatní ujednání

- 10.1 Zhotovitel se zavazuje, že svou činností dle této smlouvy nezasáhne do práv k duševnímu vlastnictví třetí osoby. V případě porušení této povinnosti nahradí objednateli veškerou škodu tím vzniklou.
- 10.2 Zhotovitel může pověřit prováděním části díla jiné osoby (podzhotovitele). Zhotovitelova výlučná odpovědnost vůči objednateli za koordinaci všech podzhotovitelů a řádné provedení díla tím však není dotčena.
- 10.3 Zhotovitel se zavazuje zachovávat mlčenlivost o všech skutečnostech, o kterých se dozví od objednatele v souvislosti s plněním této smlouvy, a to zejména ohledně obchodního tajemství ve smyslu § 504 Občanského zákoníku a důvěrných informací ve smyslu § 1730 Občanského zákoníku, nestanoví-li obecně závazný předpis jinak.
- 10.4 Objednatel může po převzetí díla (části díla) dílo (část díla) neomezeně užívat a umožnit jeho užití třetím osobám pro účely, pro které bylo vytvořeno, a to zejména pro realizaci stavby, podání žádosti o dotaci, jako zadávací podklad pro výběrová řízení na veřejnou zakázku, jako podklad třetí osobě pro zpracování změnové dokumentace či jiné dokumentace dle vyhlášky č. 227/2024 Sb., o rozsahu a obsahu projektové dokumentace staveb dopravní infrastruktury (příp. jiného obecně závazného právního předpisu obdobného charakteru, jakým je tato vyhláška), a následně pak ve vztahu k vlastní realizaci předmětu díla „**Rekonstrukce mostu v ul. Seifertova přes Poustevnický potok (ev. č. 02)**“.
- 10.5 Zhotovitel bude při plnění předmětu této smlouvy postupovat s odbornou znalostí. Zavazuje se dodržovat všeobecně závazné předpisy, technické normy, které se vztahují k předmětu plnění této smlouvy a podmínky této smlouvy. Zhotovitel se bude řídit výchozími podklady objednatele, pokyny objednatele, zápisy a dohodami oprávněných pracovníků smluvních stran.
- 10.6 Pokud je na straně zhotovitele více osob (subjektů), odpovídají za plnění této smlouvy společně a nerozdílně.
- 10.7 Zhotovitel prohlašuje a zavazuje se zajistit, že:
 - a) zhotovitel ani jeho společníci nebo akcionáři, členové jeho orgánů ani jeho zaměstnanci nejsou přímo či nepřímo majetkově ani jinak účastni na podnikání osoby, která se bude jako dodavatel a/nebo poddodavatel a/nebo jiná osoba ve smyslu § 83 ZZVZ ucházet o veřejnou zakázku na provedení stavby, která bude realizována podle projektové dokumentace, jejíž zpracování je předmětem této smlouvy (dále jen „**Veřejná zakázka na provedení stavby**“),
 - b) zhotovitel ani jeho společníci nebo akcionáři, členové jeho orgánů ani jeho zaměstnanci přímo či nepřímo neovládají ani neovlivňují osobu, která se bude jako dodavatel a/nebo poddodavatel a/nebo jiná osoba ve smyslu § 83 ZZVZ ucházet o Veřejnou zakázku na provedení stavby,
 - c) se nebude ucházet o Veřejnou zakázku na provedení stavby, a to v postavení dodavatele, poddodavatele ani jiné osoby ve smyslu § 83 ZZVZ.

XI.

Licenční ujednání

- 11.1 Je-li součástí plnění zhotovitele dle této smlouvy i plnění, které může naplňovat znaky autorského díla ve smyslu zákona č. 121/2000 Sb., o právu autorském, o právech souvisejících s právem autorským a o změně některých zákonů (dále jen „**předmět ochrany**“), je ke každé takové součásti plnění poskytována licence za podmínek sjednaných v tomto čl. XI. této smlouvy.
- 11.2 Zhotovitel prohlašuje, že je oprávněn vykonávat svým jménem a na svůj účet majetková práva k předmětu ochrany a že je oprávněn k jeho užití udělit objednateli licenci v rozsahu podle této smlouvy a poskytnout veškeré oprávnění a souhlasy uvedené v této smlouvě.
- 11.3 Zhotovitel poskytuje objednateli od okamžiku předání a převzetí díla (ve smyslu autorského zákona) výhradní oprávnění ke všem v úvahu přicházejícím způsobům užití předmětu ochrany a bez jakéhokoli omezení, a to zejména pokud jde o územní, časový nebo množstevní rozsah užití.
- 11.4 Odměna za poskytnutí této licence je zahrnuta v Ceně.

- 11.5 Objednatel je oprávněn práva tvořící součást licence podle této smlouvy zcela nebo zčásti jako podlicenci poskytnout třetí osobě. Zhotovitel udílí objednateli od okamžiku předání a převzetí díla (ve smyslu autorského zákona) souhlas s postoupením licence podle této smlouvy na třetí osobu, resp. třetí osoby podle výběru objednatele zcela nebo z části.
- 11.6 Zhotovitel udílí objednateli a jakémukoliv objednatelem určené třetí osobě od okamžiku předání a převzetí díla (ve smyslu autorského zákona) objednateli svolení k jakémukoliv zásahu do předmětu ochrany (např. změny nebo úpravy). Zásahy podle předchozí věty lze provádět i opakovaně. Zhotovitel od okamžiku předání a převzetí díla (ve smyslu autorského zákona) udílí objednateli oprávnění předmět ochrany nebo jeho část spojit s jiným dílem nebo zařadit do díla souborného nebo kolektivního. Tímto odst. 11.6 této smlouvy není dotčen § 11 odst. 3 věta druhá autorského zákona.

XII.

Závěrečná ujednání

- 12.1 Smluvní strany se dohodly, že objednatel je oprávněn jednostranně odstoupit od této smlouvy v případě, že zhotovitel podstatně poruší své povinnosti vyplývající z této smlouvy.
- 12.2 Odstoupení od této smlouvy musí být provedeno písemně s uvedením jeho důvodu.
- 12.3 Odstoupení od této smlouvy je uskutečněno dnem doručení písemného oznámení o odstoupení druhé smluvní straně. Účinky odstoupení od této smlouvy se řídí obecně závaznými právními předpisy.
- 12.4 Stane-li se některé ustanovení této smlouvy neplatné či neúčinné či jinak nevymahatelné, nedotýká se to ostatních ustanovení této smlouvy, která zůstávají platná a účinná, nestanoví-li obecně závazný právní předpis jinak. Smluvní strany se zavazují dohodou nahradit každé neplatné/neúčinné/jinak nevymahatelné ustanovení této smlouvy ustanovením platným/účinným a vymahatelným, které nejlépe odpovídá původně zamýšlenému ekonomickému účelu ustanovení neplatného/neúčinného/jinak nevymahatelného. Do té doby platí odpovídající úprava obecně závazných právních předpisů České republiky.
- 12.5 Měnit nebo doplňovat text této smlouvy je možné jen formou písemných dodatků, které budou platné, jestliže budou řádně potvrzené a podepsané oprávněnými zástupci smluvních stran.
- 12.6 Smlouva je vyhotovena v elektronické podobě, přičemž každá ze Smluvních stran obdrží vyhotovení v elektronické podobě, které má platnost originálu.
- 12.7 Veškerá práva a povinnosti vyplývající z této smlouvy přecházejí, pokud to povaha těchto práv a povinností nevyklučuje, na právní nástupce smluvních stran.
- 12.8 Ukončením účinnosti této smlouvy nejsou dotčena ustanovení smlouvy týkající se převodu vlastnického práva, nároků z odpovědnosti za vady a ze záruky za jakost, nároků z odpovědnosti za škodu a nároků ze smluvních pokut, ustanovení o povinnosti mlčenlivosti, ani další ustanovení a nároky, z jejichž povahy vyplývá, že mají trvat i po zániku této smlouvy.
- 12.9 Smluvní strany výslovně souhlasí s tím, aby tato smlouva včetně všech dodatků byla vedena v evidenci smluv vedené městem Litvínov, která bude přístupná dle zákona č. 106/1999 Sb., o svobodném přístupu k informacím, v platném znění a která obsahuje údaje o smluvních stranách, předmětu smlouvy, číselné označení této smlouvy a datum jejího uzavření.
- 12.10 Smluvní strany prohlašují, že skutečnosti uvedené v této smlouvě a jejich dodatcích nepovažují za obchodní tajemství a udělují svolení k jejich zpřístupnění ve smyslu zákona č. 106/1999 Sb., o svobodném přístupu k informacím. Zhotovitel výslovně souhlasí s tím, aby tato smlouva včetně všech dodatků byla v plném rozsahu včetně zveřejněna na webových stránkách určených městem Litvínov.
- 12.11 Tato smlouva bude v plném rozsahu uveřejněna v informačním systému registru smluv dle zákona č. 340/2015 Sb., o zvláštních podmínkách účinnosti některých smluv, uveřejňování těchto smluv a o registru smluv (zákon o registru smluv), ve znění pozdějších předpisů.
- 12.12 Tato smlouva nabývá platnosti dnem podpisu oběma smluvními stranami. Smlouva nabývá účinnosti dnem, kdy město Litvínov uveřejní tuto smlouvu v informačním systému registru smluv.

12.13 Obě smluvní strany se dohodly, že tento smluvní vztah se bude řídit zejm. ustanoveními Občanského zákoníku a dalších platných a účinných obecně závazných právních předpisů.

12.14 Objednatel a zhotovitel shodně prohlašují, že si tuto smlouvu před jejím podpisem přečetli, že byla uzavřena po vzájemném projednání, podle jejich pravé a svobodné vůle, vážně a srozumitelně, nikoliv v tísní a za nápadně nevýhodných podmínek.

Nedílnou součástí této Smlouvy je příloha č. 1 – Záměr akce.

V Litvínově dne dle el. podpisu

V Brně dne dle el. podpisu

Za objednatele:

Za zhotovitele:

.....
Karel Rosenbaum
1. místostarosta města

**Michal
Prekop** Digitálně podepsal
Michal Prekop
Datum: 2025.12.09
15:31:29 +01'00'

.....
Ing. Michal Prekop
jednatel společnosti

**Ing. Ladislav
Lidmila** Digitálně podepsal
Ing. Ladislav Lidmila
Datum: 2025.12.09
15:34:15 +01'00'

.....
Ing. Ladislav Lidmila
jednatel společnosti



ZÁMĚR

Rekonstrukce mostu v ul. Seifertova přes Poustevnický potok (ev. č. 02) – projektová dokumentace III





Název objektu: Most ev. č. Litvínov - 02 (Most přes Poustevnický potok v ul. Seifertova)

Poloha objektu: Obec: Litvínov

Katastrální území: Horní Litvínov

Parcelní číslo: 1763/1

Druh pozemku a způsob využití: ostatní plocha – ostatní komunikace

Vlastnické právo: Město Litvínov, náměstí Míru 11, Horní Litvínov, 43601 Litvínov

Parcelní číslo: 1763/17

Druh pozemku a způsob využití: vodní plocha – koryto vodního toku přirozené nebo upravené

Vlastnické právo: Česká republika – právo hospodařit s majetkem státu vykonává Povodí Ohře, státní podnik, Bezručova 4219, 43003 Chomutov

Parcelní číslo: 1764/1

Druh pozemku a způsob využití: ostatní plocha – ostatní komunikace

Vlastnické právo: Město Litvínov, náměstí Míru 11, Horní Litvínov, 43601 Litvínov

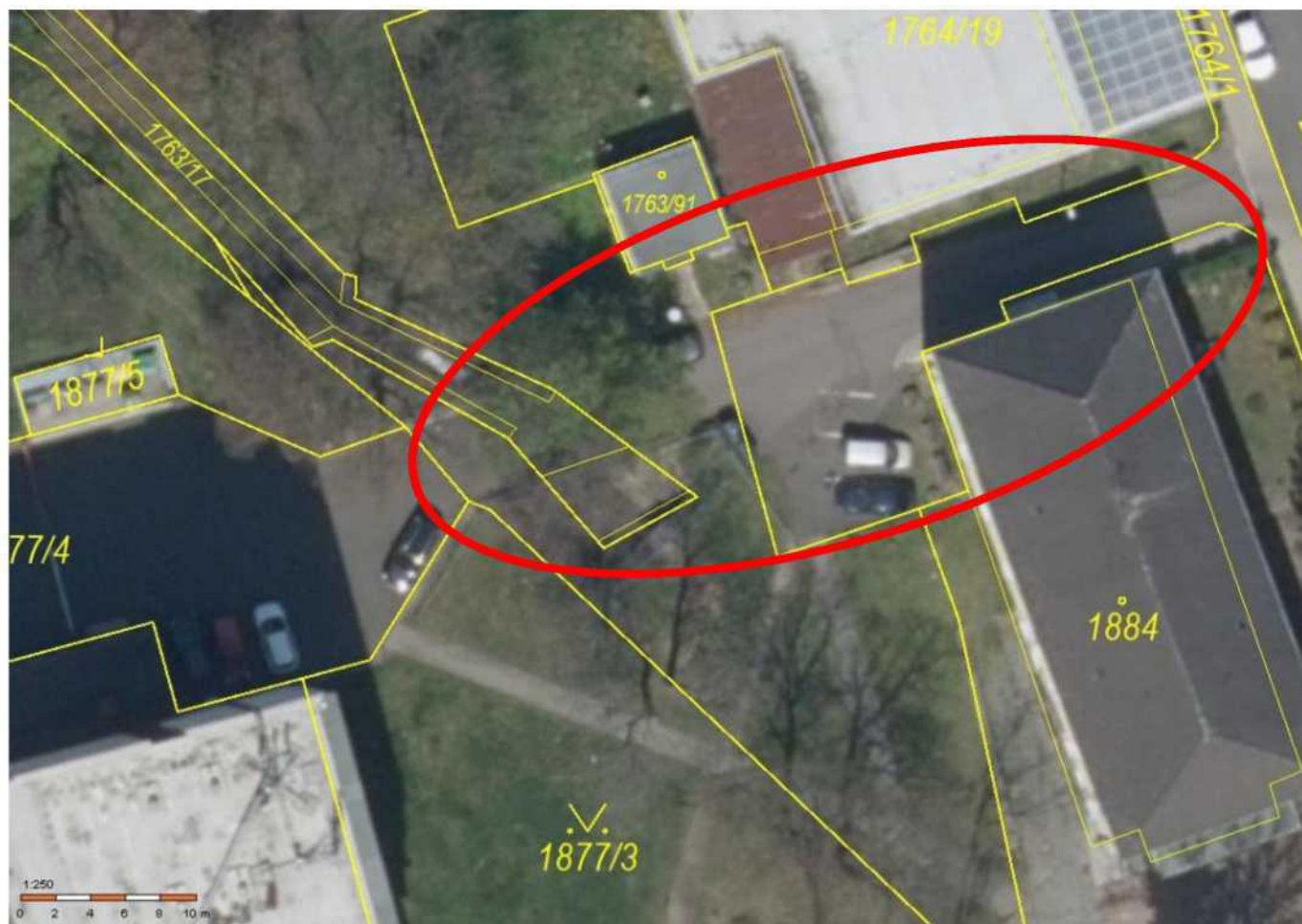



Předmětem tohoto záměru je zpracování projektové dokumentace, která má prověřit možnosti rekonstrukce a navrhnout podobu (technické řešení) výstavby nového mostu na výše uvedených pozemcích.

S ohledem na stav spodní stavby a nosné konstrukce bylo rozhodnuto, že stávající konstrukce budou kompletně vybourány a bude postaven most nový.

Most bude navržen na normovou zatížitelnost. Tato bude ověřena statickým výpočtem zatížitelnosti dle ČSN 73 6222 (tento výpočet bude součástí PDPS).

Bude navržena úprava komunikace před a za mostem v nezbytném rozsahu pro napojení na vozovku mostu. Součástí bude i prostá oprava povrchu komunikace a parkoviště na části parcely č. 1764/1 (provedení frézování obrusné vrstvy komunikace, provedení vyrovnávky podkladu vrstvou ACO, položení nové obrusné vrstvy komunikace atp.).

Projektová dokumentace (dále také jen „PD“) bude zpracována dle aktuálně platných českých technických a uživatelských standardů a norem a dle obecně závazných platných právních předpisů platných v době podání projektové dokumentace na stavební úřad a dle písemných pokynů objednatele, zapsaných v rámci průběžných jednání.

Zpracování PD bude v rozsahu:

- ✓ Projektová dokumentace pro povolení stavby v rozsahu přílohy č. 1 vyhlášky č. 227/2024 Sb., o rozsahu a obsahu projektové dokumentace staveb dopravní infrastruktury, zahrnující i odhad nákladů stavby (dále také jen „PDZ“).
- ✓ Projektová dokumentace pro provádění stavby pozemní komunikace v rozsahu přílohy č. 2 vyhlášky č. 227/2024 Sb., o rozsahu a obsahu projektové dokumentace dopravní infrastruktury, jež bude



zahrnovat rovněž oceněný soupis prací, dodávek a služeb s výkazy výměr, krycím listem a rekapitulací a slepý soupis prací, dodávek a služeb s výkazy výměr, krycím listem a rekapitulací (dále jen „PDPS“).

PD bude obsahovat zejména:

- Vlastní návrh technického řešení rekonstrukce mostu (projednaný mezi zhotovitelem a zadavatelem).
- Návrh obnovy povrchu komunikace a přilehlého parkoviště (projednaný mezi zhotovitelem a zadavatelem).
- Geodetické zaměření předmětného území (výškopisné a polohopisné zaměření) v potřebném rozsahu rekonstrukce mostu.
- Doměření stávajícího stavu objektu v podrobnostech potřebných pro řádné zpracování projektové dokumentace.
- Zákres stavby do aktuální katastrální mapy.
- Stavebně technický průzkum – nedestruktivní.
- Podrobný inženýrskogeologický, geotechnický a hydrogeologický průzkum daného území.
- Vytyčovací výkres stavby.
- Dopravní značení po projednání s dotčeným orgánem.
- Zásady organizace výstavby.
- Statický a hydrotechnický výpočet.
- Návrh kácení stromů včetně vyznačení v situaci, dendrologický průzkum (pokud bude pro zpracování PD a vydání příslušných stanovisek a povolení nutné), zajištění povolení ke kácení stromů.
- V případě, že příslušný správní orgán povolí kácení dřevin dle PD, je nutné zjistit, zda se v dutinách stromů nenachází zvláště chráněné druhy živočichů – zejména netopýři, sovy či dřevokazní brouci (v tomto případě bude nutno zhotovitelem PD zažádat o výjimku z ochrany zvláště chráněných druhů na odboru životního prostředí Krajského úřadu Ústeckého kraje).
- Prověření průběhu inženýrských sítí, koordinace zajištění přeložek inženýrských sítí se zadavatelem (přeložky inženýrských sítí zajišťuje zadavatel ve spolupráci se správcem sítě).



- Záborový elaborát s tabulkou dotčených pozemků pro dočasný a trvalý zábor a zákres do katastrální mapy včetně sousedních pozemků, pro zřízení věcných břemen bude vyčísleno dotčení jednotlivých pozemků zaokrouhlené na celé m².
- Vyřešení nakládání s odpady dle vyhlášky č. 283/2023 Sb., kdy u stávajících směsí stmelných asfaltovými pojivy bude např. provedením a rozbořením jádrového odvrtnu prověřen obsah PAU (polycyklické aromatické uhlovodíky), a v případě jeho zastížení bude tato směs jako odpad v maximální možné míře znovu použita na stavbě, čemuž bude přizpůsobeno technické řešení.
- Zajištění projednání, potřebných kladných vyjádření a souhlasných stanovisek všech orgánů státní správy a samosprávy, organizací a správců dotčených inženýrských sítí pro vydání povolení záměru, vč. případného následného zpracování změn do projektové dokumentace.
- Podání žádosti o povolení záměru, zajištění vydání povolení záměru včetně inženýrské činnosti (např. dořešení změn PD v průběhu povoloovacího procesu), získání doložky právní moci povolení záměru.
- Výkaz výměr.
- Dopravně inženýrská opatření (DIO) po dobu provádění stavebních prací, návrh objízdných tras, svislé dopravní značení pro dopravní opatření (zřízení a odstranění) bude navrženo dle TP 66 pro provizorní dopravní značení a projednání s Policií ČR.
- Zhotovitel je povinen v rámci projektové dokumentace posoudit a uvést závěr, zda pro realizaci stavby ve smyslu ustanovení zákona č. 309/2006 Sb., o zajištění dalších podmínek bezpečnosti a ochrany zdraví při práci, ve znění pozdějších předpisů, musí být určen koordinátor bezpečnosti a ochrany zdraví při práci na staveništi a zda vzniká povinnost zpracovat plán bezpečnosti a ochrany zdraví při práci na staveništi.
- Plán BOZP (zpracováváný v rámci fáze přípravy stavby) zpracováný a podepsáný k tomu oprávněnou osobou, vyžaduje-li obecně závazný právní předpis pro řešený případ, aby zadavatel stavby zajistil jeho zpracování.
- Havarijní a povodňový plán.
- Součástí PDZ bude i nákladová část s odhadem nákladů stavby.
- Součástí PDPS bude i podrobný položkový rozpočet stavby (tj. oceněný soupis prací, dodávek a služeb s výkazy výměr (kontrolní rozpočet pro potřeby zadavatele) s krycím listem a rekapitulací, obsahující náklady každé položky a celku v členění v Kč bez DPH, samostatně DPH v Kč a Kč včetně DPH. Zadavatel upřednostňuje zpracování soupisu prací a oceněného soupisu prací dle aktuálního vydání ceníku stavebních prací, v cenové soustavě ÚRS, SW KROS. Součástí PDPS bude i soupis prací, dodávek a služeb s výkazy výměr bez uvedení cen (slepý) s krycím



listem a rekapitulací, který bude sloužit uchazečům k podání cenové nabídky k výběrovému řízení na zhotovitele stavby.

- Koncept projektové dokumentace (PDZ) bude předložen zadavateli v digitální podobě k odsouhlasení nejméně 30 dnů před termínem dokončení.

Po definitivním odsouhlasení zadavatelem bude následně projektová dokumentace ve stupni pro povolení záměru předána zadavateli v tištěné podobě a na CD nebo flashdisku (v plném rozsahu tištěné podoby) v následujícím počtu:

- ✓ PDZ – 4x v tištěné podobě, vč. dokladové části ve všech paré, 1x v digitální ve formátu *.dwg, *.docx, *.xlsx, *.pdf (s textovou vrstvou)
- ✓ Výsledky inženýrsko-geologického průzkumu 1x v tištěné podobě, 1x v digitální ve formátu *.pdf (s textovou vrstvou)
- ✓ Záborový elaborát – 1x v tištěné podobě, 1x v digitální ve formátu *.pdf (s textovou vrstvou) nebo *.xlsx
- ✓ Geodetické zaměření – 1x v tištěné podobě, 1x v digitální ve formátu *.dwg a *.pdf (s textovou vrstvou) a vytyčovací síť vytyčovaných bodů ve formátu *.docx, *.xlsx nebo *.txt
- ✓ Odhad stavebních nákladů – 1x v tištěné podobě, 1x v digitální ve formátu *.pdf (s textovou vrstvou) nebo *.xlsx
- ✓ Havarijní plán, povodňový plán, plán BOZP (je-li v tomto případě plán BOPZ vyžadován obecně závazným právním předpisem) – vše 1x v tištěné podobě a 1x v digitálním formátu *.docx, *.pdf (s textovou vrstvou) nebo *.xlsx

Po vydání povolení záměru stavebním úřadem a definitivním odsouhlasení zadavatelem bude následně projektová dokumentace ve stupni pro provedení stavby (PDPS) předána zadavateli v tištěné podobě a na CD nebo flashdisku (v plném rozsahu tištěné podoby) v následujícím počtu:

- ✓ PDPS – 6x v tištěné podobě, 1x v digitální ve formátu *.dwg, *.docx, *.xlsx, *.pdf (s textovou vrstvou)
- ✓ Oceněný soupis prací – 1x v tištěné podobě, 1x v digitální ve formátu *.xlsx, *.pdf (s textovou vrstvou) a *.xml
- ✓ Neoceněný soupis prací (výkaz výměr) – 1x v tištěné podobě, 1x v digitální ve formátu *.xlsx, *.pdf (s textovou vrstvou) a *.xml

PDPS musí být zpracována v souladu se stavebním úřadem ověřenou PDZ a pravomocným povolením záměru.

PD (příp. její část) bude užita jako součást zadávací dokumentace veřejné zakázky na stavební práce, a proto musí být každá část PD zpracována tak, aby byl respektován zákon 134/2016 Sb., o zadávání veřejných zakázek, v přísl. znění a vyhláška č. 169/2016 Sb., o stanovení rozsahu dokumentace veřejné zakázky na stavební práce a soupisu stavebních prací, dodávek a služeb s výkazem výměr, v přísl. znění.



Soupis prací a výkazy výměr budou splňovat požadavky na dokumentaci dle zákona o zadávání veřejných zakázek (ZZVZ) a vyhlášky o stanovení rozsahu dokumentace veřejné zakázky na stavební práce a soupisu stavebních prací, dodávek a služeb s výkazem výměr. Jedná se zejména o zákaz používání komerčních názvů výrobků či výrobců; odkazy na určité dodavatele nebo výrobky, patenty, vynálezy, užité vzory, průmyslové vzory, ochranné známky nebo označení původu mohou být uvedeny jen výjimečně, pokud stanovení technických podmínek dle § 89 odst. 1 ZZVZ nemůže být dostatečně přesné nebo srozumitelné (viz § 89 odst. 6 ZZVZ) nebo je-li to odůvodněno předmětem veřejné zakázky (viz § 89 odst. 5 ZZVZ). V případě postupu podle § 89 odst. 6 ZZVZ musí být v PD u takového odkazu uvedeno, že zadavatel v takovýchto případech vždy výslovně umožní pro plnění veřejné zakázky použití i jiných, rovnocenných řešení. PD bude také stanovovat povinné, případně doporučené technické aj. parametry jednotlivých strojů, zařízení a výrobků a dodávek bez stanovení typu a výrobce.

Položkový rozpočet a soupis prací bude obsahovat část bouracích prací stávajících objektů určených k odstranění. Zhotovitel se zavazuje vypracovat položkový výkaz výměr bez uvedení cen (slepý), který bude sloužit uchazečům k podání cenové nabídky k výběrovému řízení na zhotovitele stavby a oceněný rozpočet stavby včetně krycího listu s uvedením rozpočtových nákladů v Kč bez DPH, samostatné DPH v Kč a Kč včetně DPH, dle aktuálního vydání ceníku stavebních prací, pro stanovení způsobilých výdajů.

Zajištění vydání povolení záměru

Zhotovitel zajistí zpracování potřebných žádostí o vydání povolení záměru včetně všech požadovaných příloh, vyjádření a stanovisek a podání řádných žádostí k příslušným stavebnímu úřadu.

Pravomocné povolení záměru vydané příslušným stavebním úřadem bude předáno zadavateli:

- ✓ 1x originál každého povolení záměru v písemné podobě s vyznačením nabytí právní moci + projektová dokumentace pro povolení záměru (PDZ) ověřená stavebním úřadem.

Veškeré případné výpočty, tabulky a grafy musí být odevzdány také samostatně v odemčeném souboru formátu XLS. Požadavky na strojovou čitelnost neplatí v případě dokumentů, jejichž původcem není zhotovitel ani jeho poddodavatel a které zhotovitel obdržel od jejich původce v jiném než strojově čitelném formátu.

Harmonogram plnění díla:

- průzkumy, zkoušky, sondy, zaměření a zpracování projektové dokumentace pro povolení stavby, včetně vypořádaných podnětů z průběžných jednání se zadavatelem, předání projektové dokumentace pro povolení stavby zadavateli vč. odhadu nákladů stavby do **16 týdnů od výzvy objednatele k zahájení prací**,
- zajištění inženýrské činnosti (mimo činnosti podle následující odrážky), vypořádání požadavků dotčených orgánů, jejich zpracování do projektové dokumentace, představení změn vyvolaných požadavky dotčených orgánů zadavateli v rámci průběžných jednání do **24 týdnů od výzvy objednatele k zahájení prací**,



- předání ověřené projektové dokumentace pro povolení stavby zadavateli vč. pravomocného povolení záměru vydaného stavebním úřadem do **1 týdne ode dne, kdy povolení záměru nabude právní moci**,
- zpracování projektové dokumentace pro provádění stavby (dále jen „PDPS“) a její předání objednateli, včetně opatření souhlasu orgánu státního požárního dozoru k PDPS, je-li vyžadován obecně závazným právním předpisem, a jeho předání objednateli, a to vše do **6 týdnů ode dne, kdy povolení záměru nabude právní moci**.

Výzva objednatele k zahájení prací bude zaslána před zahájením plnění díla.

V době kontroly a přípravy připomínek k předané projektové dokumentaci zadavatelem lhůta pro plnění díla neběží, o tom bude pořízen zápis.

Popis částí objektu:

Spodní stavba

Mostní podpěry křídla a čelní zdi: Masivní opěry z monolitického betonu. Způsob založení nebyl ověřován. Základy jsou nepřístupné, pod úrovní terénu.

Nosná konstrukce mostu (horní stavba)

Nosná konstrukce: Jednopolová výrazně šikmé uložení. Jednopolová železobetonová prostě uložená monolitická deska.

Svršek

Vozovka: Živičný kryt.

Římsa: Oboustranné železobetonové monolitické římsy.

Vybavení

Vybavení: Oboustranně osazené ocelové trubkové zábradlí se svislou výplní.

Území pod mostem a přístupové cesty: Dlážděné koryto potoka.

Cizí zařízení: Na pravé straně a pod mostem se převádí množství ocelových chrániček inženýrských sítí.

Stav a závady částí objektu:

Spodní stavba



Nosná konstrukce mostu (horní stavba)

Nosná konstrukce:

Na boku i podhledu desky je výrazná plošná separace krycí vrstvy betonu. Na podhledu desky je separace na cca 75 % povrchu. Odhalená výztuž silně koroduje. Tloušťka krycí vrstva betonu je zcela nedostatečná. Rozdělovací a smyková výztuž je nevhodně umístěná nad tahovou výztuží.

Beton nosné konstrukce degraduje.

Svršek

Vozovka:

Na vozovce se uchycují nečistoty a organický materiál.

Římsa:

Mezi vozovku a římsou se zachycuje náletová vegetace.

V římsách se objevují podélné trhliny s výluhy pojiva. Místy je na podhledu a boku římsy patrná odhalená korodující výztuž. Na spodním líci římsy jsou patrné průsaky s vápennými inkrustacemi. Lokálně došlo k odpadnutí krycí vrstvy betonu.

Odhalená výztuž koroduje.

Vybavení

Cizí zařízení:

Ocelové chráničky silně korodují.

Opatření na zkvalitnění správy mostu, návrh na odstranění zjištěných závad:

Periodicky

Římsa:

Udržovat kryt vozovky, kryt chodníku a záchytný systém v provozuschopném stavu, který zajistí bezpečnost provozu na mostě i pod mostem.

Odstranění nutno do 1 roku

Nosná konstrukce:

Důrazně doporučujeme neprodleně vyměnit nosnou konstrukci za novou.

Cizí zařízení:

Vyzvat správce k jejich údržbě.

Údaje vychází z prohlídky ze dne 20.7.2022 firmou PONTEX s.r.o.

Šířkové uspořádání na mostě

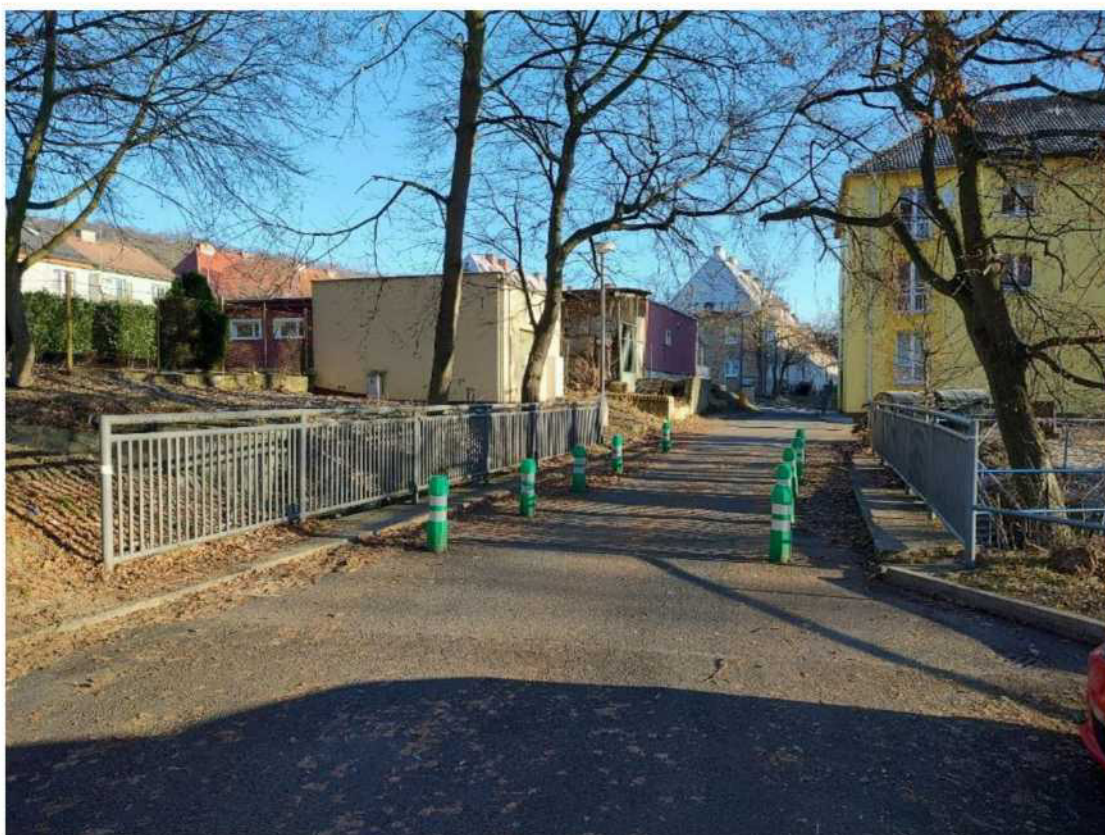



Levý bok

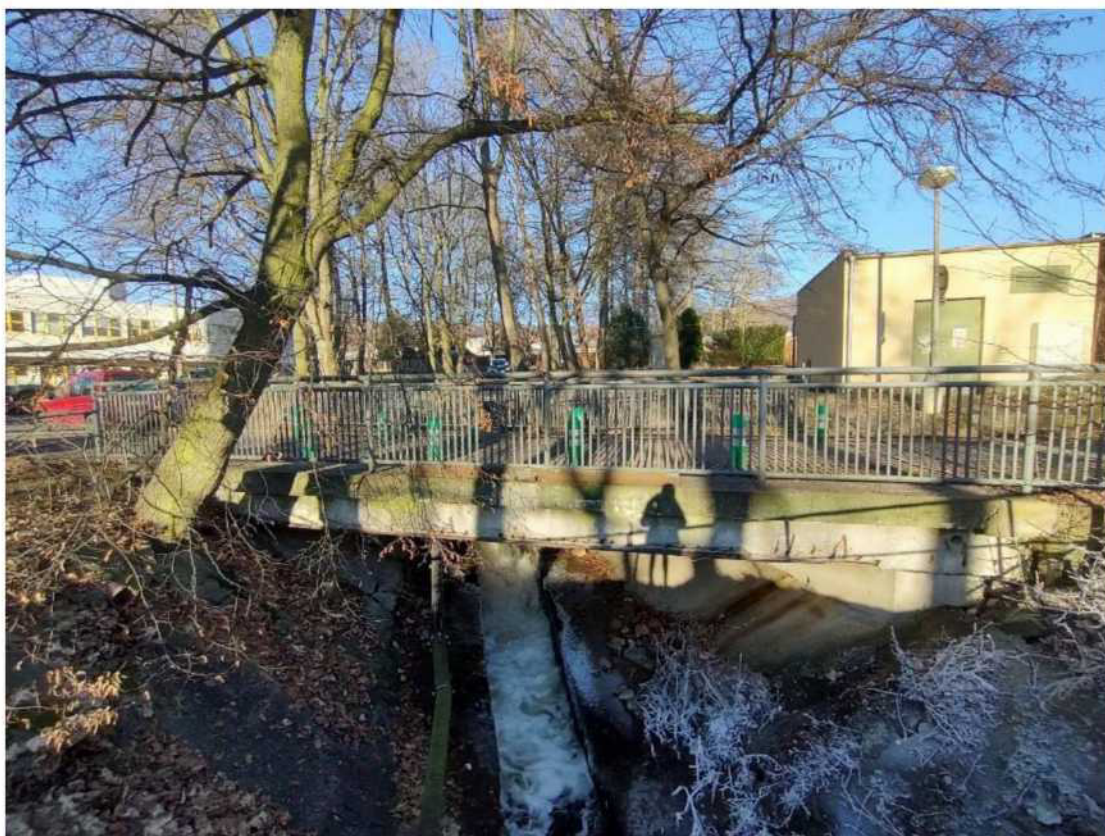



Pravý bok



Uchycená vegetace na mostě.





Opěra 1.





Podhled nosné konstrukce – plošná separace krycí vrstvy a odhalení korodující výztuže.

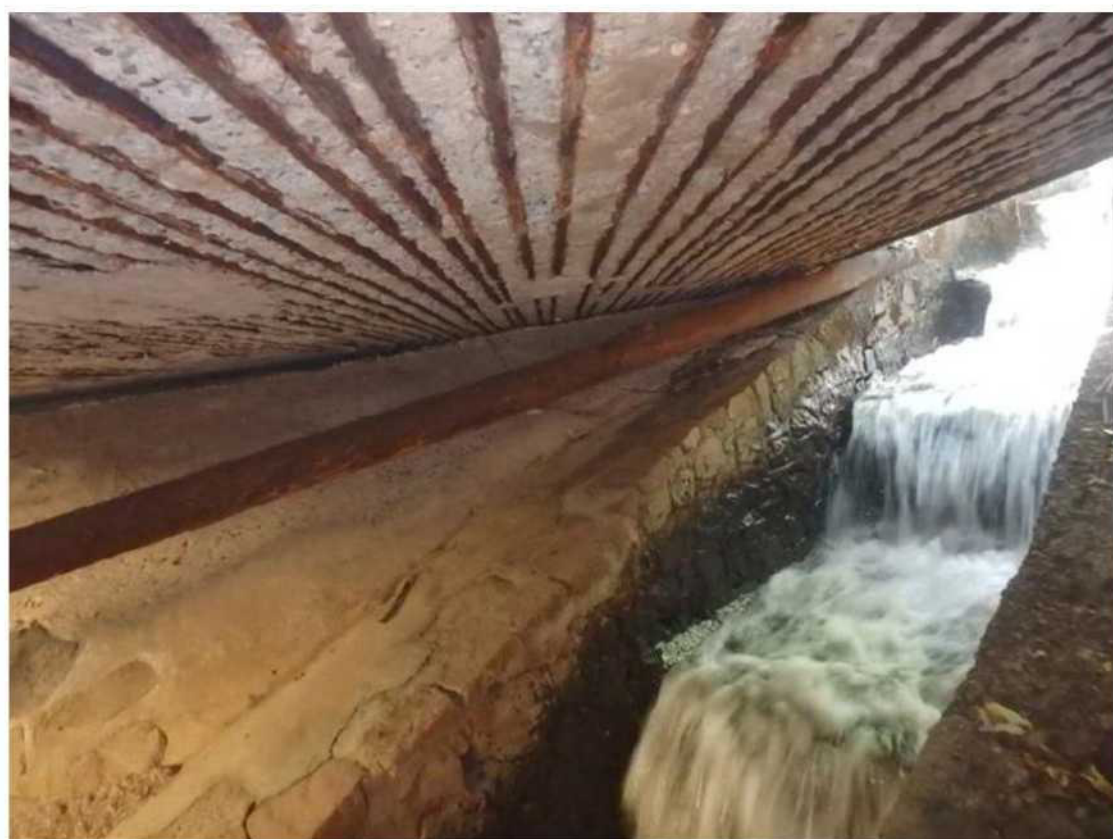



Vápenné inkrustace na spodním líci římsy, celková degradace betonu.





Koroze zábradlí





Směrový sloupky „balisety“ zamezující parkování na mostě.









Komunikace a parkoviště





Název zakázky: Rekonstrukce mostu v ul. Seifertova přes Poustevnícký potok (ev. č. 02) – projektová dokumentace III

	Datum	Jméno	Funkce	Podpis
Zpracoval:	3.12.2025		referent OIRR	v.r.
Schválil:	8.12.2025		zástupce vedoucí OIRR	v.r.
Správce rozpočtu:	8.12.2025		ekonom OIRR	v.r.
Zpracovatel VZ:	3.12.2025		referent OIRR	v.r.
Právní oddělení:	---	FFK Legal, advokátní kancelář, s.r.o.	Právní zástupce MěÚ	viz 1CLICK AK/310/2024
Schváleno - RM:	---	Číslo usnesení:	---	
ZM:	---	Číslo usnesení:	---	
Zveřejněno:	Od: ---	Do: ---		
Vedení města:	9.12.2025	Karel Rosenbaum	místostarosta města	v.r.